LOS ANDES

CATORCE PAGINAS
Precio del Ejemplar $ 30,00

Año XCIV | Registro Nacional de la Propiedad Intelectual Año 1976: Nº 1.317.361 | MENDOZA — Viernes 11 de Junio de 1976 | Publicación adherida al Instituto Verificador de Circulaciones | Núm. 31.301

Renovarán los esfuerzos en favor de las Malvinas

Lo expresó el jefe de gabinete del canciller en el día de la afirmación de los derechos argentinos sobre las islas

BUENOS AIRES, 10 (Télam). —Con diversos actos se conmemoró hoy en todo el país el "Día de la afirmación de los derechos argentinos sobre Las Malvinas", al cumplirse 206 años de la primera expulsión de los ingleses que habían ocupado el archipiélago.

En el palacio San Martín, sede de la cancillería, se realizó a mediodía una ceremonia presidida por el subsecretario de Relaciones Económicas Internacionales, comodoro Raúl Cura.

Habló el jefe de gabinete del canciller, capitán de navío Ventura Reverter, ya que el ministro, contralmirante César Augusto Guzzetti, se encuentra en Chile participando de la asamblea de la OEA.

"Obtener la restitución de Las Malvinas —dijo Ventura Reverter— es, aún más que un objetivo de nuestra política exterior, una empresa común de todos los argentinos".

Recordó las reiteradas recomendaciones de la Asamblea General de las Naciones Unidas para que, por medio de negociaciones bilaterales, los gobiernos argentino y británico alcancen una solución pacífica y definitiva de la disputa existente entre ambos acerca de la soberanía de las islas.

Se refirió también a las medidas adoptadas en virtud del acuerdo relativo a la promoción de comunicaciones entre Las Malvinas y el territorio continental argentino, y al apoyo recibido a la posición de la Argentina en esta cuestión, en los foros internacionales, durante el último año.

Finalmente, dijo que "la actitud abierta, progresista y ecuánime de nuestro país no ha hallado hasta el momento eco suficiente en el gobierno británico" y concluyó reafirmando que "el gobierno nacional continuará realizando los mayores esfuerzos para lograr al rápida y justa solución de la cuestión de las Malvinas, esto es, el reintegro de las islas al patrimonio nacional".

Otros actos

La "Casa de las Malvinas" rindió homenaje este mediodía al Libertador San Martín, frente al monumento situado en la plaza homónima. El acto contó con la asistencia de delegaciones de las Fuerzas Armadas y de seguridad, y de distintas escuelas y colegios.

En la Caja Nacional de Ahorro y Seguro el interventor, coronel Héctor Enrique Walter, habló durante un acto similar en la sede de la institución.

Por otra parte, en dependencias oficiales y centros de enseñanza se llevaron a cabo ceremonias alusivas. En todas se puso de manifiesto la decisión de afirmar una soberanía que nos corresponde por derecho.

Cabe recordar que el 10 de junio de 1770 —206 años atrás—, cumpliendo una decisión del gobierno de Buenos Aires, los ingleses fueron desalojados de Puerto Egmont, la capital de Las Malvinas.

En 1820, el entonces gobernador de Buenos Aires, general Martín Rodríguez, creo la Comandancia Política y Militar de las islas Malvinas, pero el 3 de enero de 1833 los ingleses volvieron a usurpar por la fuerza el gobierno del archipiélago.

La reparación de esta situación es la que exige la República Argentina desde hace ya 143 años, lo que hoy se reitero con especial enfasis, al cumplirse este nuevo aniversario de la primera expulsión de los ingleses.

En Chile se reclamó por la "arbitraria ocupación"

SANTIAGO (Chile). 10. (UPI). — La Argentina reafirmó hoy los derechos de soberanía que reclama sobre las Islas Malvinas (Falkland), durante una ceremonia efectuada en la embajada de ese país en Santiago.

Actos similares se realizaron en las representaciones diplomáticas argentinas en todo el mundo, según informó la embajada.

En una breve ceremonia que presidió el embajador Hugo Mario Miatello, el consejero Raúl María González Arquati, reiteró la posición del gobierno de Buenos Aires frente a lo que calificó como una "arbitraria" ocupación de las islas.

El consejero no mencionó por su nombre a Gran Bretaña, que también reclama la soberanía sobre el archipiélago.

La Argentina instituyó el 10 de junio como "Día de la afirmación de los derechos argentinos sobre las Islas Malvinas".

En una información de prensa, la embajada destacó la decisión argentina de que "cese en esa parte del país la arbitraria usurpación que data de 1833".

"La actitud permanente del gobierno de la República Argentina tendiente a encontrar una solución pacífica del diferendo, no ha sido correspondida debidamente hasta el momento" y "se persiste en mantener una situación ilegal, contraria a la historia y al derecho, afectando de esta manera la armonía que debe presidir las relaciones internacionales", dice el comunicado.

Introdujeron modificaciones al presupuesto

BUENOS AIRES, 10. (Télam). — Por decreto Nº 769 el Poder Ejecutivo efectuó diversas modificaciones en el presupuesto general de la administración nacional vigente, con el objeto de reajustar la distribución actual de las autorizaciones para gastar, por compensación de créditos en la mayoría de los casos, y en otros mediante la modificación de cálculos de recursos específicos.

Sostiénese asimismo que las variaciones programadas responden a las necesidades de adecuar las partidas presupuestarias vigentes, a las reales necesidades de los servicios.

El presidente de la Nación, teniente general Jorge Videla, pone en funcionamiento el turboalternador que Segba habilitó ayer en su central Costanera, en Buenos Aires. (Radiofoto de Télam).

Darán prioridad a la política energética

Jorge Videla dejó inaugurado simbólicamente un moderno equipo de SEGBA. Discurso de Zubarán

BUENOS AIRES, 10 (Télam). — "Este acto representa para las autoridades energéticas la ratificación de un compromiso con nuestra República en el sentido de proveer a las necesidades de energía, brindando, al mismo tiempo, oportunidad de trabajo a empresas y profesionales argentinos", afirmó hoy aquí el secretario de Energía, doctor Guillermo O. Zubarán.

El funcionario habló en el acto inaugural del nuevo turboalternador de la central Costanera de la Empresa Servicios Eléctricos del Gran Buenos Aires (SEGBA), el que fue presidido por el jefe del Estado, teniente general Jorge Rafael Videla.

Asistieron también a la ceremonia el intendente municipal metropolitano, brigadier (R) Osvaldo Cacciattore; el obispo auxiliar de la arquidiócesis de la ciudad de Buenos Aires, monseñor Guillermo Leaden; el secretario de Información Pública, capitán de navío Carlos Carpintero; el jefe de la Casa Militar, capitán de navío Alfredo José María Fernández; el embajador del Japón, señor Shiro Kondo, y representantes de los comandantes generales de la Armada y la Fuerza Aérea; contralmirante Jaime Fraguio y brigadier mayor Miguel Angel Osses, respectivamente, como así también el interventor en el Sindicato de Luz y Fuerza, teniente coronel Roberto Juan Saumell.

A su arribo, producido a las 10.40, el teniente general Videla fue recibido por autoridades civiles y militares, con las cuales se dirigió al tercer piso del edificio donde tuvo lugar la ceremonia.

Tras ser bendecido el nuevo turboalternador por monseñor Leaden, habló el doctor Zubarán, luego de lo cual el primer mandatario fue invitado por el delegado interventor en SEGBA, capitán de navío José Rodríguez, a dejar inaugurada simbólicamente la moderna máquina.

Por último, el jefe de Estado efectuó una recorrida por las instalaciones de la central Costanera y firmó el "Libro de Oro" de la empresa, retirándose de inmediato del lugar con destino a la Casa de Gobierno.

En su alocución, el doctor Zubarán destacó que la inauguración del nuevo turboalternador "constituye una cabal demostración de lo que puede el esfuerzo mancomunado de argentinos y extranjeros".

"Además de haber posibilitado una alta participación nacional, la construcción de esta máquina, iniciada en 1971, ha significado un aporte sustancial al parque de generación", acotó.

"Su puesta en servicio, luego de superar inconvenientes que redundaron en un atraso de varios meses, ratifica el camino que se ha impuesto el gobierno nacional en materia de política energética: llevar a cabo obras que permitan satisfacer los requerimientos de energía de una sociedad que vuelve a exhibir fervientes deseos de progreso", subrayó.

Tras recalcar que "las empresas eléctricas se deben a sus usuarios, a quienes deben brindar un buen servicio", Zubarán expresó que, "consecuentemente, nuestra decisión de restablecer el orden, la jerarquía y la eficiencia de las empresas eléctricas, hasta hace poco utilizadas como punta de lanza para la instauración de un sistema reñido con nuestra tradición histórica, para que dichas empresas puedan contribuir al progreso de la república".

El turboalternador hoy inaugurado —el más grande de América Latina— tiene una potencia de 350.000 kilowatt, lo que representa el 4 por ciento de la energía eléctrica utilizada en nuestro país.

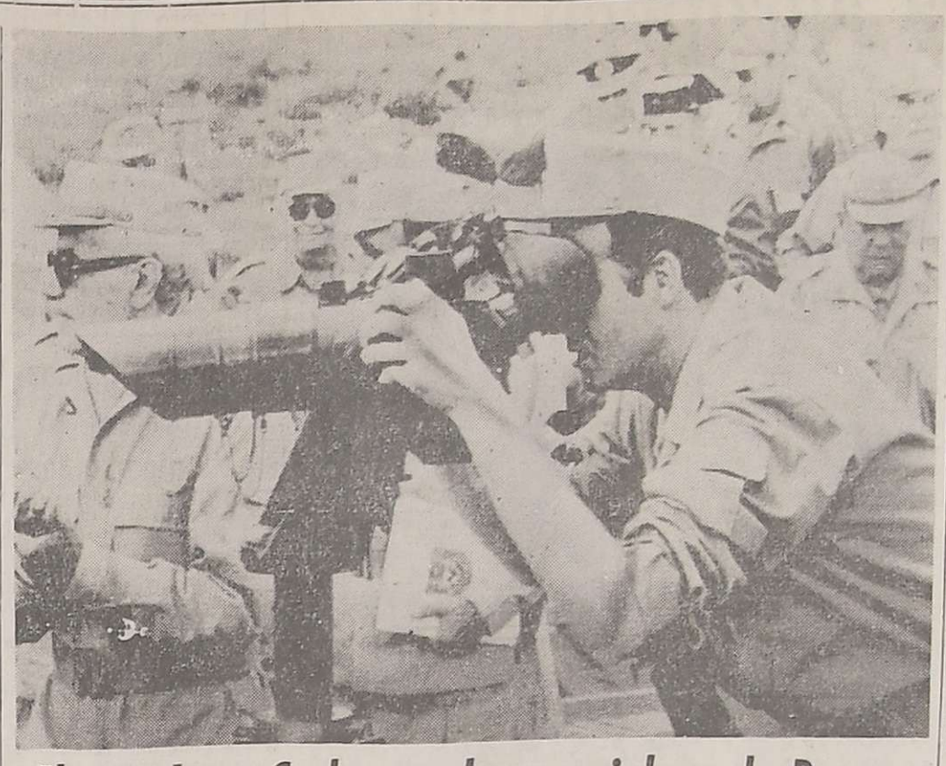

El rey Juan Carlos en las maniobras de Burgos

El rey de España, Juan Carlos, observa a través de gigantescos binoculares las maniobras anuales de las fuerzas armadas de su país, en Burgos. El operativo fue denominado "Burgos 76". (Radiofoto de UPI).

Martínez de Hoz partirá mañana hacia Wáshington

BUENOS AIRES, 10 (N.A.). El ministro de Economía, doctor José Alfredo Martínez de Hoz, adelantaría para la tarde del sábado la iniciación del viaje a los Estados Unidos.

Según se tiene entendido, pues no existe todavía confirmación oficial, el adelanto habría sido dispuesto teniendo en cuenta que el secretario del Tesoro de la Unión, William Simon, debe anticipar el viaje hacia el continente europeo.

El encuentro con el principal responsable de la economía norteamericana es el motivo fundamental de la excursión de Martínez de Hoz, quien inicialmente había planeado viajar el martes próximo. Sus dos principales asesores en esta negociación, su asesor de gabinete Francisco Soldatti (h) y el director de política financiera externa, doctor Horacio Arce, ya se encuentran en la nación del Norte estableciendo los primeros contactos no solamente con el gobierno norteamericano sino con los organismos internacionales y los banqueros de Nueva York.

Jorge Videla revistó las tropas en Rosario

Presidirá el 20 de junio en esa ciudad los actos centrales del Día de la Bandera

ROSARIO, 10 (NA). El comandante general del Ejército, teniente general Jorge Rafael Videla, que esta tarde efectuó una visita de inspección a la guarnición militar Rosario, confirmó en diálogo con periodistas locales, que el 20 de junio próximo presidirá, en su carácter de presidente de la Nación, los actos centrales que, en homenaje a la bandera patria, se realizarán en esta ciudad.

El titular de Ejército arribó a Rosario por vía aérea, a las 16.30, dirigiéndose de inmediato al batallón de Comunicaciones del Comando 121, con asiento en la zona sur, donde, en compañía del comandante del Segundo Cuerpo, general de brigada Ramón Genaro Díaz Bessone, revistó las tropas que le rindieron honores.

Posteriormente, el teniente general Videla dialogó con oficiales superiores del Comando y saludó personalmente a los periodistas locales acreditados ante el Ejército, oportunidad en que indicó que su llegada correspondía "a una visita encuadrada en el marco militar". "Una visita de rutina —agregó— que el comandante debe hacer para tomar contacto con los cuadros de esta unidad de batalla".

Aproximadamente a las 19, el comandante en jefe del Ejército emprendió el retorno a la Capital Federal, desde el aeropuerto internacional Rosario.

Dos motociclistas que escoltaban una caravana de automóviles oficiales, resultaron con heridas de consideración al rozarse y caer al pavimento, incendiándose una de las máquinas.

El accidente ocurrió en avenida San Martín y Gaboto; los policías heridos fueron rápidamente socorridos por agentes que cumplían vigilancia en la zona, y trasladados al hospital central municipal, donde se informó que se encuentran en buen estado de salud.

Al comercio exterior se refirió Liendo en Ginebra

Dijo que la política restrictiva de la CEE tuvo efectos negativos para nuestra economía

GINEBRA, 10 (Télam. - Enviado especial). — En la sesión de hoy de la Conferencia Mundial Tripartita sobre Empleo, Ingresos, Progreso Social y Divisional Internacional del Trabajo, que se cumple simultáneamente con la Sexagésima Primera Reunión de la Organización Internacional del Trabajo (OIT), el titular de Trabajo de la Argentina, general de brigada Horacio Tomás Liendo, expuso en su carácter de ministro asistente.

El orador señaló que el concepto de salario mínimo vital —uno de los temas en debate— fue incorporado hace años a la legislación laboral argentina. En relación con el informe del director general de la OIT, y luego de elogiarlo, el general Liendo hizo, sin embargo, algunas reservas. "Si las políticas retributivas descuidan los niveles del personal estratégico, las consecuencias previsibles serían: el desestímulo para perfeccionar sus capacidades y un factor en favor del éxodo. Consiguientemente, cuando se habla de redistribución del ingreso debe pensarse en todo el sector asalariado y no en parte del mismo, aun cuando se trate del nivel de los más necesitados. Ello contribuirá a reducir el fenómeno que se caracteriza como "fuga de cerebros".

"Reforma agraria"

Frente a las propuestas de "Reforma Agraria" puntualizó el ministro que el enfoque argentino "se apoya en la extensión de la frontera agrícola hacia zonas aún inexplotadas, y la aplicación de mecanismos que estimulen una mayor productividad global de las explotaciones".

Sobre políticas de empleo, opinó que la OIT, aprovechando su especial carácter tripartito (estatal, empresario y laboral) debe intensificar su asistencia técnica dentro del marco de sus programas.

El general Liendo puso especial énfasis en indicar que "la responsabilidad de atender las necesidades esenciales de su población, y la determinación del modelo de desarrollo nacional, corresponden directa y exclusivamente a cada país", sin desmerecer por ello "la asistencia y la cooperación internacional".

En tal sentido destacó la importancia del comercio exterior en el crecimiento de los países en desarrollo: "De ahí la prioridad que el mío asigna a la eliminación de barreras internacionales y al mejoramiento y estabilización de sus precios e ingresos de exportación".

Al respecto ejemplificó: "Las restricciones de importación adoptadas por la Comunidad Económica Europea en el sector de la carne vacuna, han significado para mi país la pérdida, en un año, de 500 millones de dólares en ingresos de exportación, lo cual equivalía potencialmente a más de medio millón de puestos de trabajo, vale decir, al 5 por ciento de la fuerza total activa de la Argentina".

Sostuvo que, estando constituidas las exportaciones argentinas por productos del sector agropecuario en más del 70 por ciento, el programa de recuperación y expansión económica del gobierno actual se base en el rápido incremento de la producción agrícola exportable.

"Ello, además de actuar en forma directa sobre la creación de empleos en el sector —acotó— generará importantes recursos en divisas, lo cual permitirá superar uno de los puntos claves de la presente coyuntura económica y encarar un sostenido programa de expansión, que promoverá a su vez niveles crecientes de empleo productivo".

Sobre la asistencia de los países desarrollados pueden prestar a los "en desarrollo", manifestó el ministro que debe incluirse la utilización de técnicas que empleen una densidad de mano de obra adaptada a la situación particular de cada país, a fin de generar nuevas corrientes exportadoras. "En esta última hipótesis —dijo— "podrá tener significativa importancia la actividad de las empresas extranjeras, dentro del marco de las condiciones y prioridades que fije el país receptor".

Regresa hoy el ministro

BUENOS AIRES, 10. (Télam). — El ministro de Trabajo, general de brigada Horacio Tomás Liendo, llegará mañana poco después de mediodía, al aeropuerto internacional de Ezeiza, de regreso de Ginebra.

La información sobre el regreso del general Liendo fue suministrada por la oficina de prensa del Ministerio de Trabajo.

Fueron limitados a ocho los feriados nacionales

Además habrá dos días considerados no laborables

BUENOS AIRES, 10. (Télam). — El presidente de la Nación, teniente general Jorge Rafael Videla, sancionó y promulgó con fuerza de ley, el régimen de feriados y días no laborables que deberá observarse en todo el territorio nacional.

De acuerdo a lo dispuesto en el referido instrumento legal, serán feriados nacionales, los siguientes días del calendario: 1 de enero; Viernes Santo; 1 de mayo; 25 de mayo; 20 de junio; 9 de julio; 17 de agosto y 25 de diciembre.

Los días no laborables, serán los siguientes: Jueves Santo y 8 de diciembre.

En los considerandos de la medida, se establece que la iniciativa se inspira en el propósito de incrementar la producción a través de la eliminación de las pausas que otrora afectaban el desarrollo armónico de las actividades.

Se estableció además, a través del Art. 2º de la ley, dejar sin efecto las disposiciones de los estatutos profesionales o de las convenciones colectivas de trabajo por las que se instituyan otros feriados o días no laborables que los señalados en la presente ley, o que establezcan la obligación del pago de remuneraciones con motivo de determinadas celebraciones o festejos, cuando durante esos días no se presten servicios.

Además, el Art. 3º de esta ley, deroga el artículo 1º del decreto-ley 2446/56.

Esta ley rige a partir del momento de su publicación en el Boletín Oficial.

El cardenal Aramburu llega mañana de Roma

BUENOS AIRES, 10 (NA). — El próximo sábado a las 11.15, arribará al aeropuerto internacional de Ezeiza el arzobispo de la ciudad de Buenos Aires, monseñor Juan Carlos Aramburu, quien, en la ciudad del Vaticano, fue ungido con el capelo cardenalicio, al igual que el ex obispo de Mar del Plata, monseñor Eduardo Pironio.

Monseñor Aramburu, según informó hoy el arzobispado de Buenos Aires, llegará en el vuelo 141 de Aerolíneas Argentinas, e inmediatamente se trasladará al aeropuerto Metropolitano "Jorge Newbery", donde será recibido por autoridades nacionales y eclesiásticas.

Posteriormente, visitará la catedral metropolitana y luego rendirá un homenaje al general José de San Martín.

A las 18 del mismo sábado, ofrecerá una misa concelebrada en la catedral metropolitana, a la que asistirán altos dignatarios eclesiásticos y representantes del gobierno nacional.

Asumió el nuevo administrador de Obras Sanitarias

BUENOS AIRES, 10 (Télam). — El secretario de Transporte y Obras Públicas, ingeniero Federico Camba, sostuvo hoy aquí que "hay que adecuar y reparar la acción oficial para solucionar los problemas del saneamiento en el país", al poner en funciones al administrador de OSN, ingeniero Luis Carlos Pilatti.

El nuevo titular de la empresa asumió durante un acto realizado en su sede central, donde se destacó también la labor cumplida desde el 24 de marzo por el delegado militar, coronel Vicente Meli.

En ingeniero Camba puntualizó que "la tarea no será facil, sino muy compeja; conocí antes un nivel técnico de gran calidad y casi ejemplar; por razones que conocemos, ahora no puede decirse lo mismo".

Reconoció la existencia de múltiples fallas, pero que "hay que confiar en la ejecutividad de la nueva conducción, en procura de la solución de los problemas de orden sanitario y en el manejo y adecuada funcionalidad de esta casa técnica".

Evacuaron ya a 31 personas en el Paraná

BUENOS AIRES, 10 (Télam) Treinta y una persona debieron ser evacuadas de sus hogares en la ciudad de Posadas, Misiones, en las últimas 24 horas a raíz de la crecida del río Paraná, informó hoy aquí la Prefectura Naval Argentina (PNA).

Lanchas de la Prefectura de Alto Paraná con asiento en esa ciudad proseguían mientras tanto patrullando las zonas ribereñas, islas e islotes para alertar a los lugareños de las crecida, y eventualmente proceder a su evacuación, añadió.

Extraordinaria alza tuvieron las acciones privadas en la Bolsa

BUENOS AIRES, 10 (NA). — Un extraordinario repunte tuvieron las acciones privadas en la Bolsa de Comercio de Buenos Aires, por lo que superaron en el valor negociado, en ese sector solamente, al récord logrado en la jornada del 5 de abril. Esa jornada fue calificada de histórica por el presidente de la bolsa, doctor Sebastián Pérez Tornsquist, pero en relación al valor total de las operaciones que tuvieron lugar en el recinto, incluyendo los títulos oficiales y los privados.

En la jornada de hoy, en cambio, se batió el récord de compra de los papeles privados solamente, con los cuales se concretaron negocios por 32.257.366 pesos nuevos, en tanto el 5 de abril en este sector se negoció por 26.770.721 pesos nuevos.

Expertos operadores declararon que en las dos horas de operaciones en la rueda se efectuaron negocios por sumas superiores a los precedentes históricos entre las 119 sociedades que buscan el favor del inversor. En conjunto, hubo 97 alzas y 3 declinaciones. El volumen total de los negocios alcanzó a 798.113.576 pesos nuevos.

En 20 empresas se registraron alzas de 1.000 a 4.500 pesos moneda nacional. Las más significativas fueron: Córdoba del Tucumán con 4.500 pesos viejos, siguiéndole Industrial Pirelli y Schuarchard con 3.000, Sylvania con 2.100, Azucarera Argentina con 1.800, Pérez Companc con 1.600, Stocker y Vassalli con 1.500 y Banco de Boulogne con 1.350 pesos viejos.

Al cierre los Valores Nacionales Ajustables se cotizaron: 2.787,60 la primer serie, 1.671,20 la segunda, 547 la tercera y 349,30 por ciento la cuarta serie.

Deliberan hoy el Presidente y el gabinete

BUENOS AIRES, 10. (Télam). — El primer magistrado de la Nación presidirá mañana, en la Casa de Gobierno, la habitual reunión de los viernes con los integrantes del gabinete nacional. Las deliberaciones se iniciarán a partir de las 9, en la Sala de Situación, poco después del arribo a la Casa Rosada del teniente general Jorge Rafael Videla.

Se negociará un nuevo acuerdo de carnes con Israel

BUENOS AIRES, 10 (Télam). —Una misión negociadora argentina partirá la semana próxima, con destino a Israel, con el propósito de negociar un nuevo convenio de venta de carnes rojas a ese país.

Igualmente, el gobierno nacional está programando la salida al exterior de una serie de misiones comerciales, integradas por representantes del sector privado y un funcionario oficial, con destino a diversos países latinoamericanos:

Una fuente oficial, vinculada con la Secretaría de Comercio Exterior y Negociaciones Económicas Internacionales, tras confirmar la salida de estas misiones, acotó esta noche que es intención del gobierno completar el envío de otras delegaciones negociadoras a naciones fuera del continente americano.

El salario real y las posibilidades de una mejora del poder adquisitivo

Especial para NA, **por Horacio Lachman**

BUENOS AIRES, 10. — Días atrás el ministro de Economía doctor José Alfredo Martínez de Hoz, señaló que ya no era necesario un mayor descenso del salario para salir de la crisis que afecta al país.

Ello, por una parte, implica que se procurará paliar cualquier nuevo deterioro que se produzca en el nivel de ingresos de la población. Pero la expresión del ministro encierra también la idea de que no se alentará tampoco la recuperación del salario.

Si bien no fue precisado, las actuales autoridades prevén sólo para fin de año una mejora en el poder adquisitivo de los consumidores. Ella se producirá luego que la crisis toque fondo, al iniciarse la recuperación de la economía en su conjunto.

En mayo pasado el salario real se encontraba a un nivel sin antecedentes: aproximadamente la mitad del vigente una década atrás, en 1967. El acentuado deterioro comenzó ya en 1975.

Tanto 1973 como 1974 fueron testigos de un considerable aumento en el salario real. Sin embargo a fin de ese último año ya se advertía el avance de la crisis y la reversión de esa tendencia.

Presiones incontrolables

El congelamiento de precios tocaba su fin y una vez rotas las murallas se desataron presiones incontrolables.

La crisis de 1975 explica sobradamente, pese a los abultados aumentos del salario nominal, la caída del ingreso real de los trabajadores.

En setiembre del año pasado, la inflación ya había borrado por completo los incrementos de sueldos dispuestos por las paritarias. A partir de entonces el salario real comienza a ubicarse por debajo del promedio de los últimos años. Nuevos aumentos salariales, son descontados en 30 días por la inflación. En marzo el aumento de sueldo fue inferior al de los precios.

Los últimos dos meses son historia reciente. Junto con sus haberes de mayo los trabajadores han percibido adelantado una fracción del aguinaldo. Ello no implica una mejora en sus ingresos, pero facilita la atención de las necesidades mínimas. En otras circunstancias el sueldo anual complementario podría ser volcado a la compra de algún artefacto para el hogar. De esta forma, y de acuerdo con la situación del país, se destino por lo general a los gastos ordinarios.

La estadística de junio incluirá el aumento dispuesto por las autoridades. Este será, probablemente similar al que registren los precios. No habrá por ende durante junio una nueva caída del salario real.

Posible estabilización

No es predecible la tasa de inflación de julio. De todas formas la segunda fracción del medio aguinaldo permitirá paliar la situación.

En agosto en cambio, la conducción económica deberá sin duda operar sobre los ingresos. Para ese entonces cabe esperar que la inflación se haya estabilizado en cifras relativamente bajas y un aumento salarial de carácter simplemente compensador no necesitaá ser porcentualmente elevado.

No cabe duda que mantener el salario real de mayo será sencillo para la economía. Como dijimos se trata de un nivel sumamente reducido, sin antecedentes en las últimas décadas.

Mantener ese salario a lo largo de varios meses generará hondos efectos. Por un lado facilitará la reducción del proceso inflacionario. Por otro forzará a las empresas a buscar un paliativo frente a la reducción del mercado interno. Este se encuentra en la exportación.

Las nuevas inversiones se orientarán también hacia las áreas que ofrezcan posibilidades de exportación, sustitución de importaciones o inversión, abandonando el consumo final. Como contrapartida de estos efectos positivos se cuenta el costo social de esta etapa.

El problema que afrontan los asalariados se prolonga al comercio y a la industria proveedora en rubros relativamente prescindibles como ser bienes durables del consumidor, indumentaria, menaje, etc. de allí que de la prudencia y la celeridad con que se solucionen las dificultades planteadas en estos sectores depende el curso de la crisis y la posibilidad de que ésta no se agudice excesivamente.

Explicaron las bases de la política agropecuaria

Aumento sustancial del valor de las exportaciones

BUENOS AIRES, 10 (Télam) — "La política agropecuaria que intentamos llevar a la práctica, se basa en el aumento sustancial del valor de las exportaciones para lograr una mayor industrialización", explicó el subsecretario de Economía Agraria, licenciado Alejandro Manuel Estrada, en el almuerzo ofrecido hoy por la Asociación Cristiana de Dirigentes de Empresa, que preside Luis J. Bameule.

El orador sostuvo que desde hace 30 años, la Argentina viene debatiendo lo que el país es y lo que debe ser, especulándose sobre un posible modelo nacional, sobre todo porque la cordillera se encuentra inexplorada y se cuenta con una calidad de población extraordinaria.

"Todos los grupos ideológicopolíticos han tenido la oportunidad de gobernar en todos estos años, y sin embargo la frustración continúa", acotó.

Estimó que las ideas políticas prevalecientes, respecto a la producción primaria, son las resultantes de las dificultades económicas generales de carácter estructural. "Porque la Argentina —remarcó— se inclinó en ese período por un esquema de crecimiento económico sin la participación activa de la producción primaria, esto en los últimos 30 años.

Señaló que el error fundamental de esa política consistió en "considerar a la producción primaria como un elemento neutral para el desarrollo económico. Así se partió de la base de que no valía la pena incrementar la producción agropecuaria, ya que esa mayor producción no se transformaría en mayores ingresos de divisas. Se sostuvo que la mayor producción traería aparejada la caída en los precios internacionales".

El subsecretario de Economía Agraria, licenciado Alejandro Estrada, durante la disertación que efectuó ayer en el almuerzo mensual de la Asociación Cristiana de Dirigentes de Empresas. (Radiofoto de Télam).

Más adelante, expresó:

"En realidad se utilizó al sector agropecuario como la herramienta fundamental para la distribución del ingreso, pero no para el crecimiento económico; y así se procuró contar con un abastecimiento interno suficiente, logrando simultáneamente saldos exportables compatibles con el nivel de importaciones que la nueva actividad industrial requería".

Indicó concretamente que "se utilizó la producción primaria como instrumento para la redistribución del ingreso, por medio de una sobredevaluación del peso para la exportación de estos productos, se consiguió un precio interno de los productos alimenticios muy por debajo de los vigentes en los otros países exportadores. Esta política significa un enorme despilfarro económico, porque subsidiar a todos los consumidores y no a los de menores recursos es una irracionalidad, aun más cuando el subsidio global, se hace a costa de limitar la producción exportable", agregó.

Al referirse a las limitaciones a la exportación, se preguntó "si es posible corregir la tendencia hacia el déficit crónico en el balance comercial, remplazando la exportación de productos primarios, ya sean como materias primas o como insumos, por aquellos cuyos insumos directos o indirectos son materia prima, principalmente importados".

CREDITO INTEGRAL S.A.
de Crédito y Financiaciones para un Fin

COMUNICA

Que de acuerdo al Artículo Nº 8 de las Condiciones Generales se ha efectuado la Adjudicación de fecha 31-5-76, en Zona Cuyo, a las 9 horas, de los Grupos 13 y 14, habiendo sido favorecidos los siguientes suscriptores: GRUPO 13: Por Sorteo, Título Nº 033, ESQUIVEL, Héctor Antonio (Mendoza). Por Licitación, Título Nº 019, BERMEJILLO, Ricardo Eduardo (Mendoza). GRUPO 14: Por Sorteo, Título Nº 004, BRACONI, Arturo José y BRACONI Silvia Schiaroli de, (Mendoza). Por Licitación, Título Nº 071, MALDONADO, Pedro Francisco y BRITOS, María Cristina (Mendoza). Don Bosco Nº 163, Mendoza. Corrientes Nº 753 - Piso 1º - Capital Federal.

11|6|F|70314|11|6

Navega por el Atlántico Norte la nave Libertad

DESDE LA FRAGATA "LIBERTAD" EN NAVEGACION, 10. (Télam). — Este buque escuela de la Armada Argentina, fragata "Libertad" navega en estos momentos por aguas del Atlántico Norte. Se dirige a las islas Bermudas, con todo su velamen desplegado, aprovechando los fuertes vientos que la impulsan.

Modifican normas sobre precios de los medicamentos

BUENOS AIRES, 10. (NA). —La Secretaría de Comercio de la Nación emitió hoy una resolución por la cual se modifican algunas de las modalidades impuestas para la fijación de precios de venta de especialidades farmacéuticas.

La nueva resolución, que lleva el número 151, modifica a la número 25 del 12 de abril pasado estipulando que "el aumento será calculado globalmente por empresa. En aquellos casos en que las empresas decidan, en cada etapa de ajuste, no aplicar el porcentaje global admitido como máximo, podrán individualmente por producto llegar a ese porcentaje. La ponderación de los aumentos se realizará en base al volumen físico y los últimos precios de venta de las unidades vendidas en los doce meses anteriores a la de la fecha de presentación".

Quiniela de Mendoza

El Banco de Previsión Social dio a conocer el extracto de la quiniela, sorteada anoche:

1º Premio	.....	707
2º "	.....	621
3º "	.....	580
4º "	.....	300
5º "	.....	256
6º "	.....	224
7º "	.....	579
8º "	.....	640
9º "	.....	670
10º "	.....	976
11º "	.....	621
12º "	.....	079
13º "	.....	765
14º "	.....	027
15º "	.....	090
16º "	.....	919
17º "	.....	295
18º "	.....	661
19º "	.....	456
20º "	.....	465

Disminuyó el costo de la construcción

Aumentaron en un 4,5% los precios al por mayor en relación al mes de abril

BUENOS AIRES, 10 (Télam) — Una importante variación, que no se registra desde hace bastante tiempo, consigna el informe del costo de la construcción en la Capital Federal. En efecto, el índice informado esta noche por el Instituto Nacional de Estadística y Censos señala en el mes de mayo último una disminución del 0,5 por ciento en relación con abril anterior.

Al comparar las cifras de mayo de 1976 y las correspondientes a diciembre de 1975, se observa que el nivel general del costo de la construcción se ha incrementado en un 165,1 por ciento. Si el cotejo se efectúa entre mayo último e igual mes del año anterior, el alza se eleva al 847,4 por ciento.

En el rubro materiales se observa una baja en el mes de mayo anterior, del 0,6 por ciento motivada principalmente por declinación en los precios de tirantería de madera, ladrillos y cemento, en parte contrarrestada por aumentos en arena y cal. En concepto gastos generales disminuyó en un 3 por ciento, permaneciendo sin variación la mano de obra.

El nivel general del índice de precios

BUENOS AIRES, 10 (Télam) El Instituto Nacional de Estadística y Censos, informó que el nivel general del índice de precios al por mayor registró en el mes de mayo último un aumento del 4,5 por ciento en relación con el correspondiente al mes anterior.

Se indica que la variación surge del incremento del 5,1 por ciento que experimentaron los productos de origen nacional, siendo de destacar la baja del 0,5 por ciento que registran los importados. Entre los primeros, el sector de los agropecuarios señala un aumento del 0,9 por ciento figurando los rubros que lo integran con alzas del 1,3 por ciento para producción vegetal, del 0,4 por ciento para producción animal y del 6,9 por ciento para pesca.

Por su parte, el nivel de precios de los productos no agropecuarios (que da como base la determinación porcentual para los bonos nacionales ajustables) registra un aumento del 6,5 por ciento, siendo las variaciones más significativas las correspondientes a tabaco (18,1 %); productos químicos (16,1 %); vehículos y maquinarias, excluida la eléctrica (15,4 %) y alimentos y bebidas (10,2 %).

Dentro de los productos importados, se destacan las alzas en los rubros "metales, excluída maquinaria, productos de la industria extractiva, alimentos y bebidas y disminuciones operadas en madera, y caucho.

Chispazos

por IA

La prensa del interior apoya los objetivos del gobierno

Harguindeguy dialogó con un grupo de directores

BUENOS AIRES, 10. (NA). — El ministro del Interior, general Albano Harguindeguy, mantuvo esta mañana una prolongada reunión con 27 representantes de otros tantos medios periodísticos del interior del país, agrupados en la Asociación de Diarios del Interior de la República Argentina (ADIRA) con quienes trató "temas vinculados a la actividad que desarrollan dichos medios y tópicos concernientes a la realidad nacional dentro del proceso de reorganización nacional que vive el país", según se informó posteriormente en ese departamento.

Agrega la información oficial que "tras expresar su satisfacción por conversar con representantes de publicaciones de las diversas zonas del país, el ministro del Interior hizo referencia a las tareas específicas que desarrolla la cartera de Estado a su cargo, fundamentalmente en los aspectos referidos a la seguridad y a la lucha contra la subversión".

Por su parte, el doctor José Antonio Romero Feris, presidente de la entidad, hizo una exposición sobre los orígenes y objetivos de ADIRA, que se traducen en "la defensa de los diarios del interior".

Al responder a las expresiones del ministro Harguindeguy, Romero Feris aludió a las metas cumplidas por la entidad, entre las que destacó la creación de la agencia Noticias Argentinas, la Cooperativa de Provisión de la Prensa Argentina Limitada y el proyecto de la fábrica de papel del Tucumán S.A.

Señaló luego los ideales que animan a los hombres de prensa, para participar del proceso de reconstrucción nacional y trazó un análisis del "paralelismo de sus esfuerzos en ese sentido con los objetivos que se han propuesto alcanzar las fuerzas armadas.

Subrayó que los diarios del interior, que forman parte de ADIRA, están dispuestos, como lo vienen demostrando, a prestar su más amplio apoyo para el éxito de una meta común, para lo cual —actúan con seriedad y responsabilidad, sin omitir sacrificios, por más difíciles que sea afrontar las actuales circunstancias, sin caer desde luego en complacencias.

Posteriormente —se agrega— hubo un amplio diálogo con la participación de la mayoría de los asistentes, en el transcurso del cual se abordaron aspectos referidos a la marcha del proceso en el orden provincial, y asimismo, los visitantes formularon las diversas inquietudes que atañen, particularmente, a los medios del interior con relación a las respectivas zonas del país".

Participaron de la reunión los señores José Antonio Romero Feris, de "El Litoral", de Corrientes; Carlos Ovidio Lagos, de "La Capital", de Rosario; Elgard Eddie Ruberto, de "La Capital", de Mar del Plata; Eduardo Raúl Kraiselburd, de "El Día", de La Plata; Antonio Modesto Maciel, de "La Voz del Pueblo", de Tres Arroyos; Fernando Maqueda, de "La Gaceta", de Tucumán; Enrique Hermenegildo Pead, de "Mañana", de Formosa; Renado Actis, de "La Opinión", de Rafaela; Martín Jorge, de "Pregón", de Jujuy; Alberto Raúl Segovia, de "La Opinión Austral", de Río Gallegos; Alberto Eduardo Rocha, de "Mañana", de 25 de Mayo, provincia de Buenos Aires; Ingeniero Jorge Alberto Fascetti, de "Gaceta", de La Plata; señora Beatriz Cabral de Miranda de "Nueva Era" de Tandil; Elvira Calle de Antequeda, de "LOS ANDES", de Mendoza; Diego Joaquín Zamit, de "Crónica", de Comodoro Rivadavia; Humberto Antonio Pérez, de "El Territorio", Posadas, Misiones; Miguel Angel Rodríguez de la Torre, de "Córdoba" de Córdoba; Raúl Isidoro D'Atri, de "La Arena", de Santa Rosa, La Pampa; José Matilla, de "La Reforma", de General Pico, La Pampa; Eduardo Sapag, de "Sur Argentino", de Neuquén; Bernardo Abel Feldman, de "Jornada", de Trelew Chubut; Santiago Galíndez, de "La Nueva Provincia", de Bahía Blanca; Félix Etcheverry de "El Diario", de Paraná; Jesús Carlos Saurra, de "El Pueblo" de Villaguay, Entre Ríos; Carlos Jacobo Lieberman, de "El Heraldo", de Concordia, Entre Ríos; Jorge Remonda Rubio de "La Voz del Interior", de Córdoba; doctor Félix Monasterolli, de "El Diario Popular", de La Plata; doctor Francisco Montes", de "Mendoza", de Mendoza; Ricardo Sáenz Valiente, de "La Calle", de Concepción del Uruguay; Roberto Romero, de "Tribuno", de Salta y Darío Mazotegui, de "Los Principios", de Córdoba.

Dieron muerte a un decano en Córdoba

Una pareja extremista perpetró el hecho

CORDOBA, 10 (Télam). — Acerca del asesinato del que fue víctima anoche el decano de la Facultad de Ciencias Económicas de la Universidad Nacional de Córdoba, doctor Juan Luis Nogueira García, informó hoy aquí la policía provincial.

En un comunicado difundido hoy por la repartición, se señala que los autores de los disparos que dieron muerte al catedrático, serían, "al parecer, una pareja de jóvenes".

El cadáver de Nogueira García fue hallado poco antes de las 23, en el camino a San Antonio, a la altura de la Facultad de la cual era decano, agrega el informe policial.

"El cuerpo presentaba varias heridas de bala y "en momentos de suceder el hecho, la víctima estaba acompañada por su secretario, doctor Elías Boyallian, quien resultó ileso", añádase.

Nogueira García tenía 54 años de edad y se domiciliaba en Urquiza 476, de esta ciudad.

Serán sepultados hoy los restos del decano

CORDOBA, 10 (NA).— Mañana, a las 9, recibirán sepultura en el cementerio de San Jerónimo, en esta capital, los restos del decano de la Facultad de Ciencias Económicas de la Universidad Nacional de Córdoba, doctor Juan Luis Nogueira García, ultimado anoche a balazos por una pareja en predios de esa casa de altos estudios, cuando se dirigía en busca de su automóvil acompañado por un funcionario de la universidad.

Según la información proporcionada hoy por la universidad, cuyas autoridades suspendieron todas las actividades docentes de la jornada en señal de duelo, el ataque se registró alrededor de las 23.30, cuando el doctor Nogueira García se disponía a retirarse a su domicilio, en calle Urquiza 45, en compañía del secretario administrador de la facultad, señor Carlos Boyallian.

La Unión propuso reformas a la OEA

SANTIAGO, (Chile), 10 (UPI). — Estados Unidos propuso hoy profundas reformas estructurales de la Organización de los Estados Americanos (OEA) que, en caso de ser aprobadas, podrían resultar decisivo en la virtual eliminación del consejo permanente y los otros dos consejos del organismo hemisférico.

El gobierno de Washington asimismo propuso dar más autoridad a la reunión anual de cancilleres americanos, sugiriendo que en esas conferencias deberían participar además los ministros de Hacienda y Economía en vista de la creciente importancia de los asuntos económicos y comerciales en las relaciones interamericanas.

La delegación norteamericana, en un documento preparado para presentar hoy a la Asamblea Interamericana, también sugirió la "universalidad" en lo que se refiere al ingreso de nuevos miembros a la OEA, que en su mayoría serían naciones de la región del Caribe.

Las propuestas estadounidenses fueron sometidas poco después de la partida de Santiago del secretario de Estado Henry A. Kissinger.

Se hizo la primera venta masiva de pollos a Kuwait

BUENOS AIRES, 10 (Télam). — Por un monto aproximado a los 19 millones de dólares se ha formalizado la primera venta masiva y directa de pollos argentinos al estado árabe de Kuwait, según informó la Junta Nacional de Carnes.

El primer embarque, de 1.500 toneladas, comenzó hoy en el buque de bandera griega "Dimitrios K" surto en el dique 4, sección cuarta. Es una parte de las 20.000 toneladas de pollos congelados y eviscerados, con menudos incluidos, y faenados de acuerdo con el rito islámico. Se venderán en ese país en bolsitas individuales y cajas de 10 kilos.

Esa venta equivale al 15 por ciento de la producción argentina anual. La exportación se inició en 1975, a través de la Junta que, a tal fin, coordina su acción con la del Centro de Empresas Procesadoras Avícolas (CEPA) que agrupa a 21 plantas.

Fueron expulsados 17 ciudadanos extranjeros

BUENOS AIRES, 10. (Télam). — El Poder Ejecutivo, por decreto Nº 787, dispuso la expulsión del país de los siguientes ciudadanos extranjeros: Rosa Adriana Catalina Palma Herrera; José Antonio Vieira Da Cunha; Juan José Ramírez Moraga; César Augusto Giménez Roa; Digno Báez Romero; Sergue Daniel Lechinervski; Clandianor Lechinervski; Eweron Gonçálvez Vieira Zilho; Ablasafe Xavier de Brito; María Lina Pérez Alomos; Iván Hernán Michaud Espinosa; María Liduvina Mery Pardo; Lucía Lourdes Ibarra Rodríguez de Martínez; Hernán Mauricio Fernández Flores y Luis René Maldonado González.

En los considerandos del mencionado decreto, que lleva fecha 10 de junio de 1976, señálase que los nombrados se encontraban detenidos a disposición del Poder Ejecutivo por cuanto desarrollaban actividades atentatorias contra la seguridad del estado.

Deportan a dos bolivianos

BUENOS AIRES 10 (Télam) — En un avión de la empresa VIASA partieron esta mañana, con destino a Caracas, Venezuela los ciudadanos bolivianos Jorge y Samuel Gallardo Lozada quienes lo hicieron en calidad de deportados por el gobierno nacional.

En la misma aeronave, que partió antes del mediodía desde el aeropuerto internacional de Ezeiza, lo hizo el menor Javier Gallardo Lozada, hijo de uno de los deportados.

No habrá repatriaciones por razones políticas

BUENOS AIRES, 10 (Télam). — El Gobierno Nacional declaró hoy que "ningún extranjero ha sido o será enviado a su país cuando mediaren causales de índole político-ideológicas".

Señala el comunicado que al respecto dio a conocer la Secretaría de Información Pública que "en la campaña dirigida a difamar la imagen de la Nación Argentina en el exterior se hace mención del envió a sus países de origen de extranjeros radicados legal o ilegalmente en nuestro país".

"Aún cuando los instrumentos jurídicos que nos rigen determinan que en el caso de que un extranjero expulsado no logre su admisión a un tercer país, debe ser enviado al de origen —dice— el gobierno de la Nación declara en forma terminante que ningún extranjero ha sido o será enviado a su país cuando mediaren causales de índole político-ideológicas".

"Se apela a las instituciones o personas que se hacen eco de esta campaña, para que logren cupos de residencia en sus respectivas naciones para estos ciudadanos, cuya permanencia en libertad en nuestro país es incompatible con el mantenimiento de la paz interior y atenta contra la seguridad nacional", expresa finalmente.

Mercado cambiario

BUENOS AIRES, 10 (Télam). — Las cotizaciones de las divisas en los mercados de cambios, fueron las siguientes:

Monedas	Mercado Oficial Comp.	Vend.	Mercado Libre Comp.	Vend.
Inglaterra	247,87	249,02	437,31	447,17
U. S. A.	140,00	140,33	247,00	252,00
Francia	2.955,40	2.976,40	5.214,17	5.344,92
Italia	16,23	16,40	28,63	29,46
España "A"	206,22	213,72	363,83	383,80
España "B"	199,08	206,57	351,23	370,94
Alemania	5.427,80	5.454,63	9.576,19	9.795,24
Finlandia	3.578,40	3.614,90	6.313,32	6.491,52
Holanda	5.117,00	5.143,09	9.027,85	9.235,80
Bélgica fin.	347,90	351,53	613,79	631,26
Bélgica conv.	353,78	356,02	624,17	639,32
Suiza	5.609,80	5.637,06	9.897,29	10.122,64
Japón	46,63	46,88	82,28	84,19
Canadá	143,01	143,49	252,31	257,67
Portugal	449,40	464,49	792,87	834,12
Dinamarca	2.289,00	2.308,43	4.038,45	4.145,40
Noruega	2.527,00	2.546,99	4.458,35	4.573,80
Suecia	3.147,20	3.168,65	5.552,56	5.690,16
Austria	756,00	771,81	1.333,80	1.386,00

Las monedas de Inglaterra, Estados Unidos y Canadá cotizan por unidad. El resto cada cien unidades.

MACDONALD

LO MAS DIRECTO, RAPIDO Y COMODO A CANADA

Canadian Pacific Air ahora lo lleva a Vancouver los Jueves con una sola escala: en Lima. Y los Lunes a Toronto con solo dos escalas: en Santiago y Lima. Ambos sin cambio de avión.

Esta nueva y mucho más conveniente forma de llegar a Canadá, también le brinda la oportunidad de hacer muy buenas conexiones a otros lugares del mundo.

UN NORTE DISTINTO INCLUYE CANADA

Consulte a su Agente de Viajes

Córdoba 656 - Tel. 392-3632/3732/3799 - Buenos Aires

CPAir Canadian Pacific

Agente en Mendoza: Avda. Sarmiento 278 - Tel. 246955

Calidad Norman en Mendoza

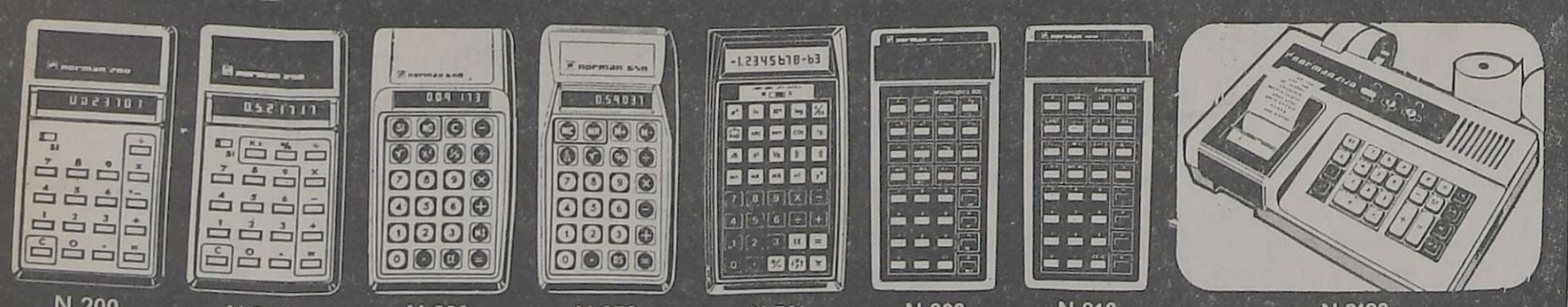

norman
Centro Industrial de Investigación y Desarrollo
DIVISION CALCULADORAS ELECTRONICAS

D. DOLCE
España 998 - Tel. 292007
Mendoza

Amplia Garantía
Service y Repuestos asegurados.
Industria Argentina

El brigadier César Ferrante asumió en IME

BUENOS AIRES, 10. (Télam). — El ministro de Defensa, brigadier mayor (RE) José María Klix, puso esta tarde en funciones al presidente de Industrias Mecánicas del Estado (IME), brigadier César Francisco Ferrante.

El nuevo funcionario, quien retiene su cargo de titular de CITEFA, asumió en sencilla como austera ceremonia cumplida en el despacho del ministro.

neuberger hnos.

SAN LORENZO AZULEJOS DECORADOS

Pisos y revestimientos Pentagres
Azulejos relieve decorado bajo esmalte DEKOR de San Lorenzo
Distribuidores

Piso cerámico de marca esmaltado m² $ 1.122.—
Alfombra de marca 1ª calidad m² $ 976.—
Piso plástico imb. m² $ 651.—

FERRUM
Juego loza: inodoro, bidet, lavatorio bco. c/bronceria 1ª calidad $ 10.300.—

Líneas completas: Roma, Florencia y Pilar c/broncerías Piazza Peirano y Centauro

Depósito F. Cem. 12 lit. $ 2.350.—
Plomo, rollos y tirones $ 175.—
Caño Hidrom ½ ml $ 468.—
Caño Galv. ½ ml $ 164.—
Caño Galv. ¾ ml. $ 197.—
Acc. para Hidrom y Galv. líneas completas.

Caño F.F. 0.100 x 300 m $ 3.603.—
Codo 0.100 x 90° $ 619.—

Puerta porch chapa ref. 0,80 x 2,00 $ 9.500.—
Puerta placa marco chapa 070 x 200 cm $ 2.990.—
Cortina plást. ref. 1,20 x 1,30 $ 4.337.— 1,50 x 1,30 $ 5.395.—
Ventana chapa corred ref. c/ contr. 1,20 x 1,10 m $ 3.916.— 1,50 x 1,10 $ 4.350.—
Amplia existencia en puertas, ventanas y frentes de placard madera, chapa y aluminio.

Mueble pie madera Rev. lam. plast. 120 cm con cajones $ 11.520.—
Alacena 120 cm puerta batiente 120 cm $ 8.953.—
Mesada acero inox. 120 cm con pileta simple $ 8.293.—
Termotanque 75 litros, de marca $ 26.300.—
Pileta acero 51 x 31 simple $ 1.869.—
Pileta acero 60 x 40 doble $ 3.220.—

Presupuestos integrales para obras Consúltenos.

Precios incluido IVA.

Av. V. Sársfield 1081 - Capital

Mayoral no aceptó defender a Isabel Martínez de Perón

El letrado comunicó al juez Nino García Moritán que su decisión obedecía a "razones personales"

BUENOS AIRES, 10 (NA). — El abogado Isidoro P. Ventura Mayoral comunicó hoy al juez federal Nino Tulio García Moritán que "por razones personales" no asumirá el cargo de letrado defensor de la señora María Estela Martínez de Perón, en la causa en la que la ex presidente de la Nación, José López Rega, Raúl Lastiri y Norma López Rega de Lastiri son procesados por el manejo de fondos de la ex Cruzada de Solidaridad.

Ventura Mayoral, que defendió ante la justicia al extinto presidente teniente general Juan Domingo Perón en los procesos que se le siguieron luego de la revolución de 1955, pidió al magistrado se le haga conocer su decisión "a la interesada".

Los servicios profesionales de Ventura Mayoral habían sido solicitados por la señora de Perón, presumiblemente a través del magistrado que, la semana pasada, concurrió a la residencia neuquina de El Messidor, en la que se encuentra alojada desde el 24 de marzo pasado, con el propósito de interrogarla.

La ex presidente de la Nación, que ocupó el mismo cargo en la Cruzada, no accedió a ser indagada y tampoco aceptó la actuación del defensor oficial, todo lo cual constaría en acta levantada en la oportunidad, al igual que la solicitud de ser defendida por Ventura Mayoral.

El rechazo de éste profesional deja abierta la posibilidad de que el abogado cordobés Julio Antún, dirigente del justicialismo ortodoxo de esa provincia, asuma la defensa de la ex presidente que ayer ofreció tomar a su cargo mediante despacho telegráfico.

El escrito de Mayoral

Ventura Mayoral presentó hoy a primera hora de la mañana un escrito a través de la secretaría del doctor Carlos Albino Rodríguez, a cuyo cargo se encuentra en el juzgado federal número cuatro la causa contra la viuda de Perón.

La presentación dice, textualmente: "Señor juez federal: el doctor Isidoro P. Ventura Moyoral (libro 12, folio 115 —Corte Suprema nacional) con domicilio legal constituído en la calle Montevideo nº 527, planta baja, oficina 1ª., se presenta en los autos nº 315, seguidos contra la señora María Estela Martínez de Perón, y respetuosamente expresa:

"I — Con motivo de cumplimentar lo dispuesto por los artículos 236, 241 y concordantes del código de procedimientos en lo criminal por parte de V. S. y respecto de la causa del rubro, la señora María Estela Martínez de Perón solicitó la designación del presentante como letrado defensor de la misma en uso de las facultades normativas de los artículos 237 y 255 (segunda parte) del citado cuerpo de leyes".

"II — Hace presente a vuestra señoría por esta presentación, que no asume el cargo de letrado defensor, por razones personales, lo que solicita se le comunique a la interesada, a los efectos que fija el artículo 255 del Código Procesal Criminal.

"Tener presente lo expuesto y hacerlo saber: es justicia".

Los artículos del Código de Procedimientos en lo Criminal a los que Ventura Mayoral hace referencia en su escrito, establecen las facultades que la señora de Perón posee para asumir su defensa.

En el artículo noveno, precisamente, el código señala que el procesado podrá defenderse personalmente. No obstante, si el juez considerase que esa defensa obstaculiza la buena tramitación de la causa, le ordenará que nombre un defensor letrado dentro de un plazo prudencial, bajo apercibimiento de designarlo de oficio.

La segunda parte del artículo 255 es complementaria del anterior y en ella se especifica que si el juez entendiera que la determinación del procesado de defenderse por sí mismo pudiese perjudicar la buena tramitación del proceso, nombrará defensor oficiosamente.

La primera parte del mismo artículo 255 establece que, concluida la declaración indagatoria o negándose el procesado a prestarla, el juez le hará saber inmediatamente la causa de su procesamiento y de su prisión, si la hubiese.

Por su parte el artículo 237, dice si el presunto culpable estuviere privado de su libertad, se le recibirá declaración indagatoria dentro del término de 24 horas, a contar desde que fue puesto a disposición del juez. Ese término podrá prorrogarse por otras 24 horas, cuando el juez no hubiere podido recibir la declaración indagatoria o cuando el procesado lo solicitase para nombrar defensor.

En el escrito que presentó ante el juzgado del doctor García Moritán, Ventura Mayoral se refiere también a los artículos 236 y 241.

Por el primero de ellos, el código de procedimientos en lo criminal puntualiza que cuando existiese motivo suficiente para sospechar que una persona es autora, cómplice o encubridora de un delito, se procederá a recibir las declaraciones indagatorias.

El juez —añade— podrá llamar al imputado para interrogarlo cuando precisare conocer algún dato que sólo éste pudiere proporcionarle. En tal caso, el llamamiento no implicará procesamiento, y el interrogado estará amparado por todas las garantías establecidas para la declaración indagatoria de los procesados.

El artículo 241 se refiere a las preguntas que se deberán realizar al presunto delincuente sobre sus datos personales, la circunstancia en que se hallaba cuando se cometió el delito, si ha tenido noticias de él, si conoce al delincuente y a sus cómplices auxiliadores; si ha sido procesado en alguna otra ocasión —y siendo así, por qué caso, juzgado, etc.— y por todos los demás hechos y pormenores que puedan conducir a descubrir los antecedentes y causas que motivaron el delito y que produjeron su ejecución.

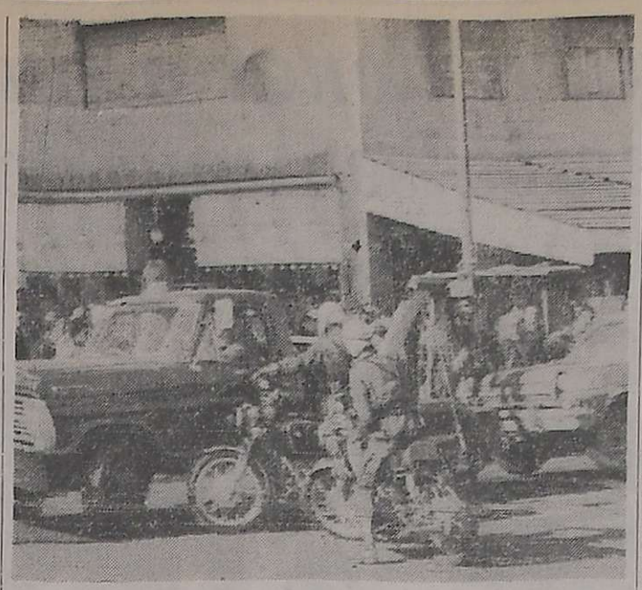

Una vez iniciadas las restricciones al tránsito automotor en el microcentro de la ciudad de Buenos Aires, una grúa se lleva un vehículo que no cumplió con las medidas dispuestas por la Municipalidad. (Radiofoto de Télam).

Se cumplió con éxito la primera jornada de veda al tránsito automotor

BUENOS AIRES, 10 (NA). — Positivos resultados arrojó en su primer día de aplicación la restricción al tránsito de automotores impuesta en el radio de alrededor de 60 manzanas que comprenden el sector denominado microcentro de esta capital.

La medida comenzó a regir hoy con motivo de celebrarse el día de la seguridad en el tránsito y se pondrá en práctica todos los días hábiles entre las 11 y las 20 horas.

A lo largo de las nueve horas de su vigencia durante la jornada, no se advirtieron inconvenientes de ninguna naturaleza, dentro del radio vedado y en las calles próximas fue perceptible una disminución del tránsito habitual.

El éxito obtenido en la primera jornada echó por tierra los pronósticos pesimistas de quienes se mostraban escépticos en cuanto al éxito de la importante iniciativa.

Quienes pronosticaban su fracaso se vieron defraudados, ya que seguramente advertidos por la profusa publicidad con que el nuevo sistema fue explicado desde días atrás, los porteños parecieron adaptarse a la nueva circunstancia sin inconveniente alguno.

Desde las primeras horas de la mañana se había advertido gran actividad en el microcentro ,especialmente de parte de los vehículos de reparto comercial, que trataban de cumplir su cometido antes de las once de la mañana.

La disminución de automóviles particulares en la zona era muy evidente, y signo de que sus propietarios habían resuelto dejar los vehículos fuera de la zona de restricción o directamente en sus domicilios.

Los medios de transporte colectivo autorizados para circular por determinadas calles del microcentro, sin embargo, absorbieron con total comodidad la mayor cantidad de pasajeros. Buena parte de los usuarios se volcaron a la red de subterráneos y, por supuesto, debieron acostumbrarse a la nueva modalidad, que les obligará a caminar dos o tres cuadras hasta sus ocupaciones.

A las 11, comenzó el colocado de vallas en las bocacalles que conducen a la zona vedada. El operativo estuvo a cargo de personal policial de uniforme y municipal de civil, que dio las instrucciones correspondientes tanto a transeúntes como a inadvertidos automovilistas que intentaban abrirse paso.

La actuación de ese personal se limitó a orientar y en ninguno de los casos fueron consideradas infracciones.

Renault reducirá desde hoy los días de trabajo

Afirmó la empresa que han bajado los niveles de venta hasta un 70 o/o. Aspectos de la medida

BUENOS AIRES, 10 (NA). La empresa automotriz Renault Argentina S. A., anunció que ha dispuesto reducir los días de trabajo de su personal, mediante el cierre de fábrica los próximos días viernes 11, 18 y 25 del corriente y 2 y 16 de julio ante la "sensible disminución del mercado global automotriz del país", que, según lo señala la empresa "ha mermado hasta niveles que alcanzan al 70 por ciento".

De esta manera, Renault Argentina es la cuarta empresa automotriz del país que adopta regímenes de disminución del ritmo laboral de sus plantas ante el estado de aguda recesión en que se encuentra esa actividad industrial.

Como se recordará, la empresa Ford S. A., procedió a principios del mes pasado a despedir a alrededor de 400 operarios para posteriormente adelantar el período de vacaciones anuales pagas del total de su personal y a suspenderlo por el término de dos semanas paralizando sus actividades, de esta manera, por el término de cinco semanas.

También la empresa SAFRAR Argentina, fabricante de los vehículos marca Peugeot, adoptó una reducción de una jornada por semana en su planta industrial y de acuerdo a informaciones extraoficiales otro tanto estarían por realizar las firmas Citroen S.A. y Fiat Concord.

Asimismo también de acuerdo a informaciones oficiosas, se supo que la empresa General Motors, fabricante de los vehículos marca Chevrolet, paralizará sus actividades entre los días 18 de junio y 5 de julio, luego de haber cesanteado el mes pasado a un número no determinado de trabajadores que, según fuentes sindicales, ascendería a casi 400 operarios.

Según el comunicado de la empresa Renault Argentina fechado en la ciudad de Córdoba donde funciona su importante planta industrial en el barrio de Santa Isabel, "la adquisición de vehículos nuevos e incluso las operaciones de autos usados que constituyen un importante eslabón en las posibilidades de los concesionarios "ha mermado hasta niveles que alcanzan al 70 por ciento".

El comunicado empresario señala además que "esta inadecuación de venta ocasiona una acumulación del stock de vehículos nuevos que, de no corregirse, lleva inexorablemente a una paralización total".

Posteriormente se señala que "la mayoría de las empresas de la industria automotriz vienen ya adoptando diversas medidas sobre reducción de la producción".

"Renault Argentina ha encarado el problema con una intensificación de la promoción publicitaria, con una incentivación de los planes comerciales de las concesionarias y un refuerzo de las líneas de crédito hasta el máximo posible".

"No obstante ello— indica el comunicado de Renault Argentina— el panorama es serio y no cabe esperar, en plazos más o menos inmediatos, un cambio sustancial de esta realidad".

Posteriormente se señala que "no se ha previsto ni es la intención de la empresa recurrir a medidas extremas, como reducción del personal. La disposición que se adoptará —dicen— será procurada como el mínimo de sacrificio factible. De esta forma será posible la conservación de la fuente de trabajo y, por supuesto, nadie enfrentará la angustia de una carencia de empleo".

Finalmente se señala que a tal efecto la empresa ha dispuesto reducir los días de trabajo mediante el cierre de fábrica todos los días viernes a partir de mañana y hasta el próximo 16 de julio inclusive.

OFERTA LIMITADA

JUEGO BLANCO 3 PIEZAS, SIN BRONCERIA
$ 3.790.-

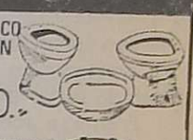

JUEGO FLORENCIA BLANCO 4 PIEZAS C/ BRONCERIA FV STANDARD AZABACHE
$14300.-

PRECIOS CON IVA INCLUIDO

M. HEREDIA y Cía S.A.
Lisandro de la Torre 150
Tel. 290155-292238
292334 Mendoza.

Están en huelga en Bolivia los mineros

Protesta por la ocupación militar

LA PAZ, 10 (UPI). — Los mineros del siglo XX y Catavi se declararon en huelga por tiempo indefinido como protesta por la ocupación militar de las minas dispuesta por el gobierno, mientras líderes laborales de otros sectores expresaban su apoyo al presidente Hugo Bánzer por las severas medidas de seguridad adoptadas para poner fin al "ambiente de subversión" en Bolivia.

En el centro minero de Huanuni, entre tanto, se informó de disturbios violentos, mientras en La Paz la policía impidió anoche con extrema energía la realización de una asamblea estudiantil convocada por dirigentes universitarios para considerar el desarrollo de los acontecimientos políticos.

El diario católico "Presencia" informó hoy que los mineros de Siglo XX y Catavi, que suman unos 5.000 y trabajan en esos dos centros principales productores del estaño boliviano, decidieron declararse en huelga por tiempo indefinido. La empresa estatal que administra las minas nacionalizadas (COMIBOL), no informó, empero, sobre el particular.

Radio "Panamericana", por su parte, informó que anoche se produjeron disturbios en el centro minero de Huanuni, cuando los trabajadores asaltaron varios locales administrativos protestando por las medidas de seguridad dictadas ayer por el gobierno, que incluyen la implantación del estado de sitio en todo el territorio nacional. Los incidentes, dijo la emisora, se produjeron después que los dirigentes mineros de ese distrito habían logrado, mediante la firma de un compromiso, el retiro de las tropas que ocupaban la zona, conviniéndose que quedasen estacionadas a cinco kilómetros de distancia.

Entre tanto, los coordinadores laborales de las distintas organizaciones sindicales nacionales visitaron anoche a Bánzer en el palacio presidencial para expresarle su apoyo a las medidas de seguridad dictadas por el gobierno, así como su respaldo al nuevo plan quinquenal oficial y a las negociaciones que se celebran con Chile en procura de una salida propia de Bolivia al Océano Pacífico.

Voceros de la delegación sindical dijeron que ésta había manifestado expresamente al presidente Bánzer su apoyo ante la actitud asumida por el gobierno ante la agitación político-laboral desatada como protesta por el asesinato del ex presidente Juan José Torres en la Argentina.

Según los portavoces, los coordinadores consideran que la infiltración extremista estaba provocando una distorsión inaceptable" en la conducción del máximo organismo sindical de los mineros.

Los coordinadores laborales fueron nombrados por el gobierno y sustituyen a los antiguos dirigentes sindicales desde octubre de 1974, fecha en que el presidente Bánzer declaró un "nuevo orden" para Bolivia en procura de estabilizar política y económicamente a la nación. La mayoría de esos coordinadores, empero, son los mismos antiguos dirigentes sindicales.

Productos que desde ayer se pueden exportar

BUENOS AIRES, 10 (NA). La Secretaría de Estado de Comercio Exterior y Negociaciones Económicas Internacionales, informó que se ha dispuesto dejar sin efecto la suspensión de exportaciones de 17 rubros que regía hasta el presente.

Los productos que a partir de ahora se pueden exportar libremente son: celulosa regenerada; cables, cordajes, trenzas y análogos de alambre de aluminio; resina poliester, conteniendo estireno; composiciones llamadas acelerantes de vulcanización; hilado de rayón viscoso; aceite de soja; aceite de algodón; aceite de cacahuate o maní; aceite de girasol (maravilla); oleostearina; estearina; ácidos grasos industriales; oleína; papel Kraft y bolsas de papel Kraft y otros productos.

Asimismo se informó que se dispuso prorrogar hasta el 31 de diciembre del corriente el plazo para la exportación de hasta 100.000 toneladas de cemento Portland.

Asesinaron a un gerente de la Swift

LA PLATA, 10. (Télam) — — La policía de la provincia de Buenos Aires dio a conocer un comunicado en el que informa sobre el asesinato de que fue víctima el gerente del frigorífico Swift de esta capital, señor Oscar Héctor Fiora.

El texto del comunicado es el siguiente:

"Esta mañana, a las 5.30, personal policial constató que en la vía pública de la localidad de Ensenada se encontraba atravesado un automóvil Peugeot 404 con la luces de posición encendidas, en cuyo interior se encontraba una persona al parecer sin vida.

"Posteriormente se comprobó que se trataba del señor Oscar Héctor Fiora, argentino, de 43 años de edad, gerente de planta de un frigorífico local, quien presentaba múltiples impactos de bala que produjeron su deceso".

Asumió el nuevo subsecretario de Obras Públicas

BUENOS AIRES, 10 (NA). Asumió ayer sus funciones como subsecretario de Obras Públicas de la Nación el ingeniero Federico Alfredo Enrique Batrose, que fue designado por decreto del Poder Ejecutivo, número 725 del 4 de junio pasado.

El ingeniero Batrose fue puesto en funciones por el secretario de Transporte y Obras Públicas de la Nación, Federico Camba, quien anunció durante el transcurso del acto que ya se han completado los estudios necesarios para la sanción de la ley orgánica de Obras Públicas que permitirá jerarquizar su tratamiento y ejecución en el futuro.

LATEX

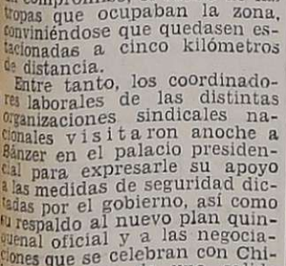

El camaleón
4 COLORES
TIPO EXPORTACION

Nueva York con los Colores Triunfales.

Llegar a Nueva York con "Colores Triunfales" significa haber abordado un DC-8 intercontinental azul, anaranjado, rojo o verde o el avión convertido en obra de arte por Alexander Calder, el padre del arte kinético. También implica reservas rápidas y seguras, informes meteorológicos vía satélite, rutas elegidas por computadora, menús que reflejan todo el "buen gusto de las Américas", salidas y llegadas a horario, un trato cordial a bordo y un servicio cuidadoso y seguro de su carga y equipaje. Por eso, cuando viaje a Nueva York, hágalo con los "Colores Triunfales".
Braniff y sus "Colores Triunfales": hacer del viaje una obra de arte del vuelo.
Consulte a su agente de viajes.

A NUEVA YORK

DIA	SALE	LLEGA	VUELO
Lunes	19:00	13:00	978
Miércoles	20:00	10:05	978
Viernes	22:15	07:45	902(*)
Domingos	12:00	21:30	902(*)

(*) sin escalas.

BRANIFF
Los Colores Triunfales

1976: Celebración del Bicentenario de la Independencia de los Estados Unidos de América.

HMAZZA & CEFRANK

LOS ANDES
Fundado el 20 de Octubre de 1882 por el Dr. Adolfo Calle
Directoras:
Carmen Usandivaras de Calle
Elcira Videla de Schiappa de Azevedo
MENDOZA, VIERNES 11 DE JUNIO DE 1976

Revitalizar la vigencia del pasado

Un proverbio oriental reza: "Desgraciados los pueblos que olvidan su pasado". Es que los antiguos entendieron cabalmente el significado de los tiempos idos con su secuela multifacética de aconteceres de todo tipo. Los monumentos y sitios históricos donde quedó la impronta de los hechos protagonizados por el individuo —y aún por las fuerzas ciegas de la naturaleza— son el testimonio más representativo del paso del "homo sapiens" por la tierra. Son testimonio también del surgimiento o declinación de civilizaciones y culturas, de episodios auspiciosos o trágicos que documentan la evolución de los pueblos; que marcan las realizaciones prominentes del ir hacia el tiempo y el espacio.

A pesar del discurrir de siglos signados por luchas fratricidas, de rapiña o de conquista; de metamorfosis sociales permanentes, de enfrentamientos entre lo nuevo que se abre paso frente a lo arcaico que no quiere morir, el ser humano conservó en todas las épocas los testimonios materiales de esas transformaciones. Los añejos templos donde nació formalmente el culto a los dioses, los altares donde esa fe alcanzó su máxima expresión; y por fin, los monumentos o lugares considerados como tales, donde algunos pueblos consagraron sus libertades o sellaron el punto miliar de su destino como naciones independientes.

Frente a todo ese panorama universal que nos está señalando la necesidad de exaltar o reivindicar hechos consustanciados con nuestra épica nacional, debemos admitir no sin desaliento que hemos olvidado en gran parte la gratitud debida a quienes hicieron posible nuestro pasado lleno de episodios suficientes para sentirnos orgullosos de él. Y no creemos que sea ingratitud. Pensamos, más bien, que inadvertidamente nos hemos ido alejando de esa lámpara votiva del culto a nuestros héroes, por imposiciones de los tiempos que vivimos; por imposiciones de esta lucha por vivir.

Es hora de reaccionar, recordando la sentencia con que se comenzaba esta nota. Ningún sitio mejor que el pasado para acudir en busca de orientaciones y de ejemplos, cuando la confusión nos desorienta.

Volver a antaño en estos tiempos, debe significar el rescate de nuestro acervo cubierto parcialmente por el olvido o la indiferencia.

Nuestro país, en 1940 a instancias del doctor Ricardo Levene, fundador de la Comisión Nacional de Museos y Monumentos Históricos, sancionó la Ley Nº 12.655 destinada a proteger nuestro patrimonio histórico. Se hizo siguiendo los ejemplos de Inglaterra, Francia, Italia, Bélgica, etc., con el fin de preservar los testimonios mencionados. Lamentablemente, en algunos casos por la primacía de intereses particulares, por ignorancia o por falta de criterio valorativo, desaparecieron importantes testimonios. Y esto que se dice a nivel nacional, ha sucedido también en nuestra provincia como lo prueban las "ruinas", si es que puede llamárseles así, del fortín San Carlos, del fortín San Rafael, de algunos vestigios materiales vinculados a la gesta sanmartiniana, de acontecimientos políticos, etc.

Ahora no podemos lamentarnos sobre lo que pudo ser, pero sí tenemos la obligación moral insoslayable de rescatar muchos de esos elementos amenazados por el tiempo, el olvido y la destrucción total. Es lo que debemos a quienes lo dieron todo por el país. Este país donde, según el sentir de un poeta, "Nos está faltando bronce para hacer justicia a la historia y a los hombres".

Empiezan a llenar a fin de mes el embalse Agua del Toro

Visita del gobernador a San Rafael

SAN RAFAEL.— Una visita efectuó ayer a este departamento, el gobernador de la provincia, brigadier mayor (RE) Jorge Sixto Fernández, acompañado de los ministros de Hacienda, comodoro (RE) Pedro Patricio Ferrero, y de Obras y Servicios Públicos, coronel Carlos Benito Pajariño, como también del secretario privado y asesor de la Gobernación, señor Ricardo Melchor.

El brigadier Fernández y los ministros cumplieron durante la jornada una intensa actividad, visitando las más importantes obras que tiene en marcha el Gobierno Nacional y Provincial en la zona.

Su arribo al departamento se produjo alrededor de las 9, siendo recibido por las autoridades militares, con quienes dialogó por varios minutos. Posteriormente, en el despacho del comisionado municipal, recibió a la gente de prensa del medio. Al saludar a los periodistas, el brigadier Fernández señaló: "Sé de la inquietud de ustedes de tomar contacto conmigo, y les agradezco vuestra presencia. Debo aclararles —agregó— que el motivo de mi viaje es de rutina, y por lo tanto no voy a efectuar declaraciones. Sólo quería saludarlos y ya vendré en otra ocasión y podremos conversar".

Visita al hospital

Al promediar la mañana se organizó una caravana de automotores detrás de la comitiva que acompañó al gobernador. Se desplazaron en primer término hacia el hospital "Teodoro J. Schestakow". Acompañaron al gobernador y su comitiva el comisionado municipal, capitán Luis Alberto Stuhdreher y otras autoridades comunales.

La comitiva, en su desplazamiento hacia el hospital, efectuó una rápida visita al edificio de la escuela de bachillerato y magisterio especializado "Mercedes Alvarez de Segura", obra que en las etapas finales de su construcción se encuentra paralizada, y efectuó un paseo por algunos sectores de la ciudad.

En el hospital, el gobernador y sus acompañantes fue recibido por el director del nosocomio, doctor José Miguel Ruiz y el delegado sanitario asistencial Zona Sur, doctor Luis Ferrari y el arquitecto Freire. Este técnico lo acompañó durante toda la recorrida, y el mandatario fue informando sobre la distribución de los distintos servicios con que contará el hospital, desde el subsuelo hasta el último piso.

El gobernador y la comitiva que lo acompañó partieron luego hacia sierra Pintada. Efectuaron una parada en la Isla del Diamante para realizar una rápida visita al Hotel de Turismo. Este edificio se encuentra cerrado al público desde hace un tiempo debido a serias deficiencias del local, que no han sido superadas.

En Sierra Pintada

Tras esa corta visita al Hotel de Turismo, la comitiva continuó viaje hacia la Cuesta de los Terneros, para visitar los yacimientos de uranio de Sierra Pintada.

En el lugar fueron recibidos por el doctor Ortega Furlotti, jefe de la Delegación de la Comisión Nacional de Energía Atómica. El que, valiéndose de un plano y luego sobre el tereno, mostró al mandatario provincial la magnitud y riqueza de esos yacimientos de uranio, que por su importancia están considerados como unos de los primeros en orden internacional.

El doctor Ortega Furlotti informó al gobernador que del yacimiento "Tigre" se extrae material que es transportado a Malargüe para su procesamiento y posterior envío para el consumo de la central de Atucha.

Visita a Los Reyunos y Agua del Toro

El gobernador y su comitiva arribaron a Los Reyunos a las 13.30 donde fueron recibidos por el jefe de obra de Agua y Energía Eléctrica, ingeniero Emilio Juri y el ingeniero Aldo Liseño. En los comedores de la empresa se ofreció a los visitantes un almuerzo, para iniciar, momentos después, una recorrida por la obra, la que a un costo actual se eleva a los 150 millones de dólares. Además se le informó que la presa "El Tigre" se encuentra detenida por problemas económicos, pero que posiblemente en días más, puedan surgir novedades en cuanto a su reanudación.

Culminó aquí el recorrido de Los Reyunos. El mandatario provincial se trasladó hasta la presa Agua del Toro, con idéntico propósito, obra que comenzará a embalsar agua en el mes entrante.

A fin de mes comienza a llenarse el embalse

Se informó al gobernador en Agua del Toro que a fin de mes se iniciará el llenado del embalse, que prevé una capacidad total de 300 hectómetros (El Nihuil tiene 269). La presa tiene por objetivos, surtir agua para 70.000 a 90.000 hectáreas de superficie agrícola, con regulación pluri-anual de las aguas del río Diamante y además, surtir la Central Hidroeléctrica que se construye allí mismo. La central tendrá una potencia instalada de 130.000 Mw.

Se calcula que en 9 meses más, el embalse se habrá completado y la central hidroeléctrica puede concluirse para mediados de 1978.

La comitiva oficial recorrió luego la totalidad de las instalaciones de obra, tras lo cual emprendió el regreso a Mendoza.

El gobernador de la Provincia escucha a uno de los técnicos sobre las características de la presa Los Reyunos, en el lugar de su emplazamiento.

Las autoridades provinciales y técnicos visitan el lugar del yacimiento uranífero de Sierra Pintada.

El ingeniero Ortega Furlotti da detalles técnicos sobre el yacimiento de uranio de Sierra Pintada.

Elogió la labor de la administración el brigadier Fernández

SAN RAFAEL. — El gobernador de la provincia, brigadier mayor (RE) Jorge Sixto Fernández, en momentos en que recorría las obras de la central hidráulica "Los Reyunos", formuló algunas declaraciones en que se refirió al accionar del actual gabinete provincial.

Al ser consultado sobre la impresión que había recibido de las obras que estaba visitando, señaló que "éstas son las primeras pasadas por las obras de mayor importancia que se están ejecutando en el sur de Mendoza y de gran valor para la zona y el futuro desarrollo de la provincia".

Ante una pregunta acerca de cuándo haría su primer visita al departamento de San Rafael, el titular del Ejecutivo manifestó: "Todavía no tengo fecha, tengan eso sí la seguridad de que la preocupación no es solamente mía sino del Gobierno de la Provincia de Mendoza, ya que está permanentemente en la atención de toda la superficie de la provincia y, cuando lo considere oportuno y positivo, lo vamos a realizar. Yo deseo estar en cada lugar —agregó— pero también tenemos que evaluar las urgencias, las prioridades y la magnitud de los problemas que tenemos. Yo le reitero —insistió— que por el hecho de que no estemos fuera de la ciudad capital, no significa que nos olvidemos de recorrer la Provincia".

Finalmente el brigadier Fernández señaló, con relación a la función que viene cumpliendo el gabinete provincial, que "Para mí es ampliamente satisfactorio, es decir, la actividad de los ministros y demás niveles de la administración provincial es ampliamente satisfactoria, porque existe una gran dedicación al trabajo, un gran sentido de la responsabilidad y además una compenetración en evidencia total del momento que está viviendo la provincia como parte del momento que está viviendo el país, que es una situación en la cual se tiene que cambiar el estado de la cosa pública que motivó este proceso y no defraudar las expectativas que creo que tiene la gran mayoría del país".

Corpus Christi dispensado como día de precepto

El Secretariado de Medios de Comunicación del Arzobispado de Mendoza informó que en virtud de la comunicación oficial de la Sagrada Congregación para el Clero, de fecha reciente, ha sido dispensado para la Argentina la festividad de Corpus Christi como día de precepto. La celebración litúrgica se traslada al domingo siguiente, o sea, este año, al 20 de junio.

El arzobispo de Mendoza monseñor Olimpo Santiago Maresma, dispuso que la festividad sea celebrada en las iglesias y oratorios públicos y semipúblicos, con especiales actos de culto eucarístico, a la vez que recomendó particularmente la exposición, adoración y bendición solemne con el Santísimo Sacramento en lo conveniente y la predicación sobre el Misterio Eucarístico.

Jornadas Quirúrgicas de Cuyo inician el 16

En la sala de sesiones del Palacio Legislativo darán comienzo el miércoles próximo las XIX Jornadas Quirúrgicas de Cuyo, en coincidencia con el IX Curso de Cirugía para Graduados.

Ambos acontecimientos se prolongarán hasta el sábado 19 y son organizados por la Sociedad de Cirugía de Mendoza con el auspicio del Ministerio de Bienestar Social, Facultad de Ciencias Médicas de la Universidad Nacional de Cuyo y el Círculo Médico de Mendoza.

Participarán médicos de Mendoza, San Juan y San Luis y, especialmente invitados, concurrirán los profesores Ricardo González, de Chile; Adolfo Rey, Jorge Manrique y Clemente Morel.

El relato oficial versará sobre "Iatrogenias en cirugía digestiva", y las mesas redondas estarán a cargo de los profesionales de las tres provincias cuyanas. El tema asignado para San Juan será "Hipertensión portal"; para San Luis, "Megacolon del adulto", y para Mendoza, "Reintervención en cirugía gástrica".

Excursión del Ranchomóvil a San Juan

El "Ranchomóvil Club Mendoza" se apresta a celebrar este mes el tercer aniversario de su fundación y entre los actos previstos figura una excursión a San Juan, para el sábado.

La partida de la caravana se hará desde el costado derecho del canal Guaymallén, a 200 metros de la central transformadora de Agua y Energía, sobre la avenida Ricardo Videla, alrededor de las 14.30.

Los excursionistas participarán en la vecina provincia en reuniones sociales, entretenimientos y asistirán el domingo a la carrera automovilística a realizarse en el autódromo El Zonda. Los viajeros serán recibidos y agasajados por los integrantes de la entidad homóloga de San Juan.

Celebración de los graduados en Economía

Con una cena de camaradería por realizarse mañana a las 21.30 en el comedor universitario del Parque General San Martín, proseguirán los actos finales de la celebración del Día del Graduado, organizados por el Consejo Profesional de Ciencias Económicas de Mendoza. Habrá además espectáculo artístico y baile y las tarjetas se pueden retirar en avenida España 560, ciudad.

Como parte también de la programación, el viernes 18, a las 19, se dictará una conferencia acerca del "Modelo de presentación de estados contables", a cargo del profesor y contador público nacional Carlos Nallim. Tendrá lugar en el anfiteatro Nº 1 de la Facultad de Ciencias Económicas de la UNC. Al día siguiente finalizarán las actividades programadas en el Gimnasio Municipal Nº 2.

Para síndicos

El consejo recordó por otra parte a sus matriculados que el lunes próximo vencerá el plazo de inscripción de profesionales para actuar como síndicos en los juicios que, por concursos civiles o comerciales, se produzcan entre el 1º de julio próximo y el 30 de junio de 1978. La inscripción debe efectuarse en la Corte Suprema de Justicia.

Anotan para integrar un coro

El Instituto Cuyano de Cultura Alemana informó que se encuentra abierta la inscripción para integrar la agrupación coral mixta de la entidad.

Para solicitar informes, los interesados deberán concurrir a Lavalle 17, ciudad, de lunes a viernes, de 10 a 12 y de 15 a 21.

Sobre la dieta del diabético se hablará mañana

La Asociación Mendocina de Ayuda al Diabético, A.M.A.D.I. informó que mañana se dictará una nueva clase en la Escuela para la Salud del Diabético. Se desarrollará el tema "La dieta del diabético", a cargo de la dietista señorita María Stagnaro.

La disertación tendrá lugar en el Aula Magna del Hospital Central, planta baja, a las 11.30. Se invitó a concurrir a las personas diabéticas y sus familiares, como así también al público en general.

El cónsul de España, doctor Ricardo Peidró Conde, departe con autoridades de esta empresa.

El cónsul de España se despidió de LOS ANDES

Con motivo de su próxima partida para España, donde proseguirá su carrera diplomática en funciones que se le han asignado en el Ministerio de Asuntos Exteriores, realizó una visita de despedida a LOS ANDES el cónsul de ese país en Mendoza, doctor Ricardo Peidró Conde.

Lo acompañó el canciller del Consulado, señor Juan Marín González y fue recibido en nuestra casa por el miembro del Directorio, señor Jorge Correa, y por el secretario general de Redacción de LOS ANDES y "El Andino". señor Alberto San Martín.

En la oportunidad, el doctor Peidró expresó su pesar por tener que alejarse de Mendoza, donde deja —dijo— muy buenos amigos, y expresó que su regreso a España constituye una exigencia propia de las modalidades aplicables a la tarea que cumplen los funcionarios del Servicio Exterior de su país.

En cuanto a su actividad en nuestra provincia, señaló que trató de mantener una línea de conducta "cuyo principal interés —destacó— fue mejorar lo inmejorable, es decir, las relaciones entre esta zona de Cuyo y España".

Señaló que su retorno a su patria no significa la ruptura de los vínculos que lo atan a Mendoza, pues siempre se sentirá ligado a nuestra provincia por la circunstancia de que en ella nació su hijo primogénito.

Agradeció, finalmente, la colaboración que para su cometido halló en los medios de difusión, en especial LOS ANDES, y envió un especial saludo para los miembros de la colectividad española.

El "Día del ex cadete del Liceo" se festejará

El 19, a las 21, en un restaurante de nuestra ciudad, se festejará el "Día del ex Cadete del Liceo Militar", con una cena de camaradería.

Se invitó a participar del encuentro a todos los que han sido cadetes del instituto militar, informándoseles que las tarjetas para participar de la reunión están a disposición de los interesados en los siguientes lugares: Catamarca 49, Ciudad; Aristides Villanueva 332, Ciudad y Sarmiento 224, Ciudad.

El número de participantes, por razones de capacidad, es limitado. Por lo tanto las tarjetas podrán adquirirse hasta el miércoles 16.

Inaugúrase hoy una muestra de canaricultura

A partir de hoy y hasta el 13 de este mes quedará habilitada la XXXIV Gran Exposición Anual Canarios de Color, en el local de calle San Martín 624, de esta capital.

La muestra agrupará a más de 500 ejemplares de los colores tradicionales: blancos, amarillos, gris azulados, naranjas, isabeles, cobres, dimórficos, etc. y las nuevas variedades marfiles, pasteles y ópalos.

Los jurados designados por el Departamento Técnico de la Federación Argentina de Canaricultura son los señores Luis Buj, José Berdicheswchi y Antonio Ginestar.

Los ejemplares que se clasifiquen primeros y segundos en esta exposición, participarán en el Campeonato Argentino a realizarse en San Juan entre los días 12 al 19 de julio.

Educacionales

Jornadas Pedagógicas en San Martín. — En el salón de actos de la escuela Nº 231 "General San Martín", de este departamento, se iniciarán hoy las Jornadas Pedagógicas organizadas por la inspectora técnica de la sección "A", Región Este, con la colaboración del personal directivo y docente de las escuelas de la jurisdicción. Al acto inaugural, que tendrá lugar a las 9.30, han sido invitadas las autoridades escolares de la provincia y las comunales y eclesiásticas del departamento.

Citación a personal directivo.— Los inspectores técnicos del departamento de Maipú, citaron al personal directivo de las secciones "A" y "B" para hoy a las 10, en el local de la escuela Nº 151 "Justo José de Urquiza".

Pago de vacaciones a docentes.— El departamento de Habilitación del Ministerio de Cultura y Educación de la Provincia, informó a los profesores de escuelas secundarias técnicas de Enseñanza Media y Superior, que se detallan a continuación, que deberán concurrir a percibir los haberes de proporción de vacaciones que les corresponde como profesores remplazantes: Antonia Elena García, Elsa San Román, José Antonio Calafiore, Lucía Fernández, Esperanza Vergelín, Beatriz Marelli, Elsa Esther Valdevenitez, Mónica Bibaggio, Olga Puillats de Marini, Catalina Fuentes, Ricardo Allendes, María Elena Aspek, Nora Bort, Norma Luna, Vilma Betty Yolachich, Elsa María Behler, Avelino Bracoli, Eduardo Akil, Martha Beatriz Herrera, Liliana Ursula Alodo, María Isabel Rena, María Elena Hernández, Inés Estela Willink, Pedro Aldunate, Nydia Dodero, Angela Gagliardi, María Josefa Solans, Hilda Elena Díaz, Eugenio Manzano, Alicia Leal, Elba Piovera, María Lucila Estevez, Reina Cristina Pira, Mirta Gloria Casado, Stella Maris Daquaro, Vilma Noemí Carrasco, Juan Carlos Leiva, Carmen Cabello, Luis Alberto Cabañas, Ana Margarita Casetta, Stella Maris Vannucci, María Rosa Gómez, Héctor Hugo Damiani, Héctor Antonio León, Nicolás Rodríguez, Héctor Boga, Felipe Sánchez, Angel Roque Pirrello, Rosa D'Angelo y Ana María Mañanés.

Casa del Maestro. — El 19 a las 9, será inaugurado el curso sobre "Ortografía", que dictará la señorita María Luisa López Artigau, quien, además, el 25, a las 18.30, iniciará, en San Martín, un curso sobre "Gramática estructural", y el 27, a las 9.30, en Tunuyán, comenzará el curso sobre "Bibliotefología", que dictará el señor Eduardo Alvea Molina. Las inscripciones se reciben en Alem 184 de 8 a 19.30. Para los socios de la entidad, los cursos serán gratuitos.

Escuela "Agustín Alvarez". — Mañana, a las 17, dará una conferencia en esta escuela la licenciada Nora Pintos de Gómez, sobre "Psicología del aprendizaje".

Escuela "Comandante Torres". —La comisión directiva de la Asociación Cooperadora de esta escuela de Luján quedó constituida así: presidente, ingeniero José Manitta; vicepresidente, ingeniero Miguel Ingrassia; secretario, señor Félix Castro; prosecretario, señor Roberto Valenzuela; tesorero, señor Fernando Savina; protesorero, señor Bruno De Marchi; revisores de cuentas señores José Ibors, José Salinas y Carlos Mondatti; cinco vocales titulares y cuatro suplentes.

Suplencias en enseñanza media

En la escuela BM. "Herminia M. de Ramponi", de Villa Nueva, se ofrecerán el lunes a las 9, tres horas de Francés, de 4º año. Los interesados deben presentar certificados de aptitud física y de buena conducta.

—La escuela BT. Químico Nº 8, Junín, ofrecerá hoy a las 11, dos horas de Inglés, de 4º año; seis de Educación Física, mujeres, y un cargo de trabajos prácticos de química.

—En la escuela BT. Químico Nº 11, se ofrecerá el lunes a las 9, dos horas de Geografía, de 2º año.

Reunión de profesores de Educación Física

La Dirección de Actividades Deportivas, del Ministerio de Cultura y Educación de la provincia, citó a los profesores de educación física de las escuelas primarias de Capital, Godoy Cruz, Guaymallén y Las Heras para hoy a las 10 en la escuela "Daniel Videla Correas". A los profesores de nivel secundario de esos mismos departamentos se citó para el lunes a las 10 en la misma escuela.

Para el 18 a las 10, en la escuela "General José de San Martín", de San Martín, se citó a los profesores de la misma especialidad de los departamentos Santa Rosa, La Paz, San Martín, Junín y Rivadavia.

Pago de haberes a suplentes nacionales

Supervisión Seccional de Escuelas Nacionales comunicó que han sido transferidos los fondos correspondientes a suplentes en cargos vacantes, por el mes de mayo. Además han sido depositados los fondos de bienes de consumo y servicios no personales, 3ª cuota.

Las escuelas del Gran Mendoza podrán retirar las planillas hoy a las 9.

Supervisión de Escuelas Nacionales. — Esta dependencia ofrecerá hoy, a las 11, en su sede de Belgrano 923, un cargo de maestro de grado para la escuela Nº 161, de Jocolí.

ENET. Nº 1 de San José. — Hoy a las 10 se ofrecerá la suplencia de dos horas de Historia, de 2º año, turno mañana.

Remplazos en escuelas primarias

Hoy se ofrecerán suplencias en las siguientes escuelas:

Nº 7, "Tiburcio Benegas", a las 13, en Córdoba 249, de enseñanza común, con 20,4 puntos.

—Nº 9, "Patricias Mendocinas", a las 10, dos cargos de enseñanza común, con el mayor puntaje y uno de manualidades con 24,092 puntos.

—Nº 29, "Julio César Raffo de la Reta", a las 10.30, de enseñanza común, con 15,01 puntos.

—Nº 106, "José Martí", de Guaymallén, a las 10.30, con 14,31 puntos.

—Nº 108, "Tomás Alva Edison", de Villa Nueva, Guaymallén, a las 14.15, de enseñanza común, turno tarde, con 18,07 puntos.

—Nº 207, "Julio Mayorga", de Carrodilla, Luján, a las 11, dos cargos, turno mañana, con 22,025 puntos.

—Nº 232, "Martín Güemes", de Palmira, a las 13, de enseñanza común, turno tarde, con 21,09 puntos.

—Nº 333, "José A. Díaz", de El Paramillo, Lavalle, el lunes a las 13, de enseñanza común.

—Nº 342, "María Calí", de Colonia San Francisco, Lavalle, hoy a las 13, dos cargos de enseñanza común.

—Nº 362, "Antonio Torres", de Tunuyán, a las 10, de enseñanza común, con 16,75 puntos.

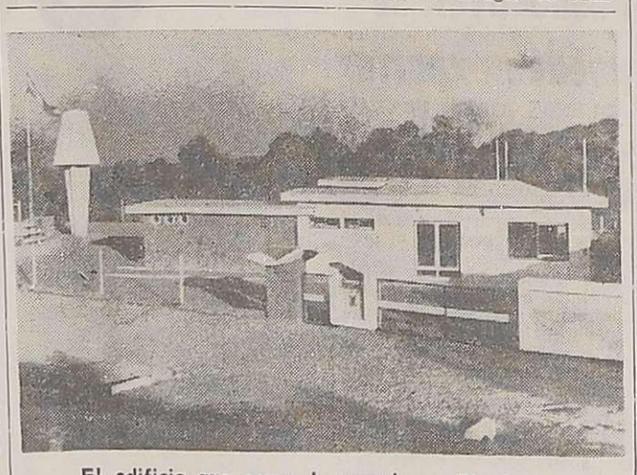

El edificio que ocupa la escuela en El Challao.

Décimo aniversario de la escuela Champagnat

La escuela "Champagnat" que funciona en El Challao frente al campo de deportes del Colegio San José, de los Hermanos Maristas, como establecimiento incorporado a la enseñanza oficial, cumple su décimo aniversario.

La idea de crear una escuela de esa naturaleza surgió en 1964, cuando los hermanos maristas visitaban al vetusto edificio que ocupaba la escuela nacional Nº 190 a fin de dar clase de moral y proporcionar la más diversa ayuda a los escolares. Comprobaron así que el deplorable edificio donde se impartía la enseñanza primaria a los niños de El Challao y su zona de influencia, adolecía de las más elementales comodidades que debe brindar un edificio escolar; más aún, constituía un riesgo dada la precariedad de su estado. Frente a esta situación surgió la idea de construir una escuela que pudiera albergar más dignamente a los niños del lugar.

El ingeniero Luis Miguel Dorca fue el encargado de confeccionar los planos y dirigir los trabajos, sin cargo alguno. Los propietarios del terreno vendieron el predio por la suma simbólica de $ 100 m/n y el gobierno provincial aportó con subsidios por un total de $ 1.450.000 m/n. Con esa base, en 1965 se comenzó la construcción, que luego se fue continuando gracias a la colaboración de los ex alumnos y las familias y amigos del colegio "San José". El 11 de junio de 1966 fue inaugurado el nuevo local e inmediatamente pasaron a él, los niños de la escuela nacional Nº 190, establecimiento que desapareció al año siguiente.

El julio de 1967, la flamante escuela "Champagnat" recibió la adscripción a la enseñanza oficial y se le asignó el Nº 100-P.

La escuela pertenece a los Hermanos Maristas quienes la mantienen gratuitamente para los niños de la zona; estos además reciben útiles, libros, material didáctico y la copa de leche.

Con la ampliación hecha en 1972, cuenta con cuatro aulas, vestíbulo, dirección, sala para maestras, depósito de libros, ropas y herramientas, cocina y sanitarios.

Actualmente se está preparando la construcción de una sala de primeros auxilios y se efectúan gestiones para la instalación de un teléfono público y de una estafeta postal, servicios muy necesarios en el lugar.

Este año hay 99 niños inscritos a quienes se imparte la enseñanza de los siete grados primarios y son atendidos por un hermano marista y tres maestras. También se procura ayudar a los escolares que terminan los estudios primarios, por intermedio de las familias del Colegio "San José", para que puedan seguir estudios secundarios.

Con motivo de este décimo aniversario, la dirección de la escuela ha previsto una serie de actos celebratorios. La ceremonia central se cumplirá mañana a partir de las 15.30, ocasión en que se rendirá homenaje al patrono del establecimiento, el beato Marcelino Champagnat.

Universidades

Nacional de Cuyo

Facultad de Ciencias Médicas. Se informó que prosigue el dictado del curso de "actualización en medicina interna", para post-graduados, que organiza la cátedra de clínica médica III, de esta facultad.

Facultad de Filosofía y Letras. - Integrantes del Departamento de Graduados de esta casa de estudios hicieron saber que el sábado, de 11 a 13, se iniciará el dictado del curso "Psicología profunda de la cultura", dictado por el profesor Ladislao Boda.

Entidades científicas

Departamento de Docencia, Investigación, Hospital Central y Facultad de Ciencias Médicas. — Realizará mañana, a las 10, en el aula magna, ateneo clínico sobre el tema "Eritrodermia y Hepatopatía". Actuará como relator el doctor Enrique Reynals del servicio de Clínica II.

O. S. D. E.
Obra Social de Ejecutivos y del Personal de Dirección de Empresas - Filial Mendoza - Ley 18.610

INVITA

Al COMERCIO, INDUSTRIA, ACTIVIDAD AGROPECUARIA, SERVICIOS Y PROFESIONALES, A LA INAUGURACION DE SU DELEGACION LAS HERAS

Lugar: Calle Belgrano 545 — Las Heras.
Día y Hora: 11 de JUNIO a las 20.30 Horas.
Auspicia: Cámara de Comerciantes, Industriales Profesionales y Agropecuarios de Las Heras.

Señor Empresario: Cumpla en tiempo con las obligaciones de la Ley 18.610. Informes en: FILIAL MENDOZA: P. Mendocinas 1167 - Ciudad - Tel. 252683 y sus Delegaciones.

11|6|F|70196

Fijarán nuevos avalúos para el impuesto inmobiliario

Rentas incorporó sistema de teleproceso para controlar el pago de los impuestos

Durante una entrevista que mantuvimos con el titular de la Dirección de Rentas de la provincia, contador Marcelo Francisco Marguerettaz, nos informó que en concepto de impuestos globales se ha registrado un incremento en la recaudación del 204 % en relación a igual período de 1975.

Afirmó que solamente en concepto de pago de patentes de vehículos, el incremento registrado ha sido del 570 % entre el 1º de enero y el 31 de mayo de 1976, con relación a igual lapso del año 1975.

A título ilustrativo puntualizó que con motivo de la campaña de tránsito realizada por la Policía de Mendoza, hubo propietarios de automotores que abonaron patentes que adeudaban desde 1969 a la fecha. De esta manera, muchos contribuyentes se han puesto al día con el fisco.

Con relación al impuesto de patentes que ahora se cobra junto con el gravamen del parque automotor a cargo de la provincia, dijo que se están procesando los boletos y estimó que, en un período de aproximadamente 20 días, podrán ponerse al cobro en distintas partes de la provincia.

Nuevo sistema

Más adelante, el contador Marguerettaz informó que este año se estudia un nuevo sistema para la percepción de los impuestos, que se hará conocer en poco tiempo más.

Anticipó una novedad que ya ha comenzado a aplicarse en la Dirección de Rentas, con el objeto de obtener un mayor control en la parte impositiva. Se han habilitado recientemente dos pantallas de teleproceso para comprobación del pago de la contribución directa.

De ese modo, se busca aplicar un control más estricto en el cumplimiento de las obligaciones fiscales y a la vez, un mejor servicio al contribuyente, ya que el Estado estará en condiciones de realizar los trabajos en oportunidad y tiempo al contar con mayores recursos presupuestarios. El teleproceso se aplicará más adelante a patentes.

Con relación a aquellos contribuyentes que adeudan impuestos vencidos, existe un plan de facilidades de pago, con excepción de patentes de automotores, que deben abonarse al contado. Sobre los nuevos montos fijados por el gobierno, citó estos ejemplos, a pedido nuestro: Un Renault modelo 1969, que en 1975 abono $ 504 pagará ahora, pesos 1.385,00. Un Fiat 600, modelo 1970, que abonó el año pasado $ 558,00, está ahora en pesos 1.541,00. Un Peugeot 404, modelo 1974, que abonó el año anterior $ 1.670,00, deberá pagar $ 4.863,00.

Los avalúos

La conversación giró después sobre el tenor de la ley Nº 4061, que estableció nuevos avalúos, a partir del 1º de enero de 1976 para todas las propiedades existentes en la provincia, a cuyo efecto los avalúos fiscales para el impuesto inmobiliario vigentes al 31 de diciembre de 1975, serán multiplicados por los factores 4.0 y 3.0, según se trate de inmuebles urbanos y rurales, respectivamente.

El texto legal —que ya fue publicado en el Boletín Oficial— determina que el impuesto inmobiliario será abonado de acuerdo a la siguiente escala: Hasta un avalúo de $ 18.000 regirá el 4% de aumento; para un avalúo desde $ 180.001 a $ 270.000 el 5%; $ 270.001 a $ 405.000 el 6%; $ 405.001 a $ 600.000 el 7%; $ 600.001 a $ 810.000 el 8%; $ 810.001 a $ 1.050.000 el 9%; $ 1.050.001 a $ 1.350.000 el 10%; $ 1.351.000 a pesos 1.800.000 el 11%; $ 1.800.001 a $ 2.400.000 el 13%; pesos 2.400.001 a $ 3.000.000 el 15%; $ 3.000.001 a $ 3.600.000 el 17%; $ 3.600.001 a $ 4.500.000 el 19%; $ 4.500.001 a $ 6.000.000 el 21%; $ 6.000.001 a pesos 7.500.000 el 23% y desde un avalúo de $ 7.500.001 en adelante el aumento será del 25%. El impuesto —dijo— en ningún caso será inferior a $ 700.

También se determina en el artículo 3º) de la ley 4061, que la liquidación del impuesto inmobiliario para 1976 que surja como consecuencia de las dos disposiciones anteriores, será provisional.

El pago que se realice por ese concepto será considerado a cuenta del débito tributario definitivo que resulte de la incorporación de los datos del relevamiento integral de propiedades, dispuesto por los decretos 3627/73 y 2124/74, de las nuevas normas de valuación y aplicación de la escala de alícuotas que se apruebe. También se fijó en $ 100.000 el límite máximo de avalúo fiscal para la exención prevista en el artículo 176º) del Código Fiscal.

Ley de sellos

También anunció que por ley Nº 4063 se introdujeron modificaciones al impuesto de sellos y justicia, que determina el Código Fiscal de la Provincia.

La escala con los ajustes aprobados es la siguiente:

Operaciones de más de $ 1.000 a $ 2.500, se abonará $ 10; de $ 2.500 a $ 5.000, $ 25; de $ 5.000 a $ 10.000, $ 50; de $ 10.000 a $ 25.000, $ 100; de $ 25.000 a $ 50.000, $ 250; de $ 50.000 a $ 100.000, $ 500 y de más de $ 100.000 en adelante, $ 1.000.

Entre otras sustituciones acordados a las disposiciones del Código Fiscal, se menciona la siguiente: "Ningún escribano otorgará escritura y ninguna oficina pública o juez realizará o autorizará tramitación alguna con respecto a negocios, bienes o actos relacionados con obligaciones fiscales cuyo cumplimiento no se pruebe con certificaciones de la Dirección General de Rentas y de las demás reparticiones que tengan a su cargo la recaudación de las contribuciones de mejoras. Para la realización de tales trámites o actos, deberá contarse con la conformidad de todas esas oficinas".

Además, se tributará $ 40 por solicitud de préstamo en bancos y otras instituciones no bancarias que realicen operaciones similares. Exceptúanse las operaciones realizadas por el Banco de Previsión Social y las referidas a préstamos para compra o construcción de la vivienda propia. También se pagará $ 4 por cada foja subsiguiente de contrato y sus copias; $ 240 por actas de constatación ante escribano público; $ 400 por los actos o contratos no susceptible de apreciarse en dinero; $ 1 por cada cheque, giro o documento análogo librado dentro de la Provincia, quedando incluidas en la presente disposición las letras de cambio a la vista, no a la orden emitidas contra una cooperativa de crédito.

También corresponde sellado de $ 8 por los certificados o copias expedidos por los escribanos de registros; $ 4 por cada foja de protocolo de los escribanos públicos y jueces de paz sin perjuicio del impuesto que corresponda a los actos que ellos autoricen; $ 40 por poderes especiales, sustitución o renovación de los mismos y por las cartas de poder; $ 60 por venias maritales, autorización para ejercer el comercio; poder general para juicios y tramitaciones administrativas o sustitución; y $ 80 por poder general amplísimo o cada sustitución del mismo.

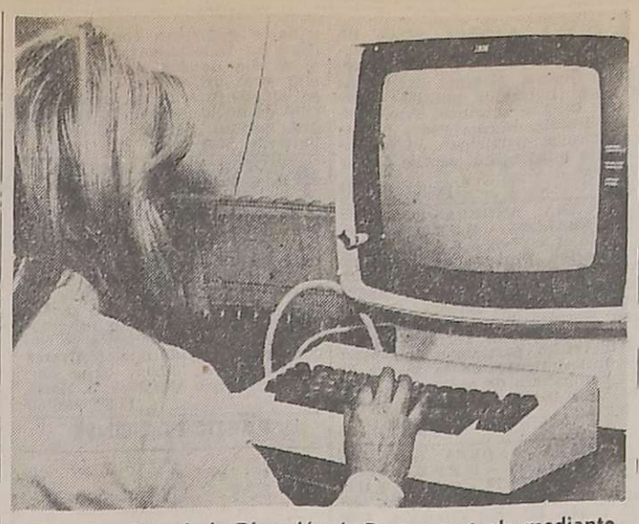

Una operadora de la Dirección de Rentas controla mediante una computadora con pantalla de teleproceso, el pago de la contribución directa.

Las patentes de los automóviles y camiones

Consignamos a continuación, en forma sintética, los nuevos valores de la patente automotor, por modelo y peso, de la categoría "A", correspondientes a los años 1976, 1970, 1966 y 1960.

Un vehículo modelo 1976, hasta 800 kilogramos de peso, abonará en concepto de patente automotor $ 2.910; de 801 a 1.000 kilos, $ 4.272; de 1.001 a 1.200 kilos, $ 6.000; de 1.201 a 1.400 kilos, $ 7.142; de 1.401 a 1.600 kilos, $ 8.980, y de más de 1.601 kilos, $ 9.208.

Modelo 1970, hasta 800 kilos, $ 1.541; de 801 a 1.000 kilos, $ 2.271; de 1.001 a 1.200 kilos, $ 3.190; de 1.201 a 1.400 kilos, $3.797; de 1.401 a 1.600 kilos, $ 4.772, y de más de 1.601 kilos, $ 4.891.

Modelo 1966, hasta 800 kilos, $ 1.011; de 801 a 1.000 kilos, $ 1.486; de 1.001 a 1.200 kilos, $ 2.092; de 1.201 a 1.400 kilos, $ 2.490; de 1.401 kilos a 1.600 kilos, $ 3.132, y de 1.601 kilos en adelante, $ 3.210.

Modelo 1960, hasta 800 kilos, $ 370; de 801 a 1.000 kilos, $ 532; de 1.001, a 1.200 kilos, $ 752; de 1.201 a 1.400 kilos, $ 892; de 1.401 a 1.600 kilos, $ 1.120, y de 1.601 kilos en adelante $ 1.152.

Para la categoría "B" (camionetas, remolques y acoplados), los valores oscilan entre $ 2.515 para un modelo 1976 de hasta 4.000 kilos, hasta $ 20.457 para más de 20.001 kilos. Un modelo 1970 de hasta 4.000 kilos de peso, pagará desde $ 1.335 hasta $ 10.874 para más de 20.001 kilos.

En todos los casos, los modelos 1957 hacia abajo no tributarán ninguna clase de impuesto, tanto en la categoría "A" como en la "B".

Comida mensual de mujeres universitarias

La filial Mendoza de la Federación Argentina de Mujeres Universitarias realizará el próximo sábado su almuerzo mensual. En el transcurso de la comida, que se hará a las 12.30 en el Club Alemán, las socias de FAMU expondrán acerca de los trabajos que se vienen realizando en conexión con la actividad prevista por la Federación Internacional de Mujeres Universitarias (IFUW), para el congreso que se llevará a cabo en agosto de 1977, en Stirling, Escocia. Las tarjetas para el almuerzo deben reservarse hasta mañana a las 21 al teléfono 253945.

Becas para Japón

La entidad informó además sobre las dos becas internacionales para el año en curso ofrecidas por la Asociación Japonesa de Mujeres Universitarias. Se trata de dos becas para investigación o estudio avanzado de postgrado, en Tokio (Japón), con un estipendio de un millón de yens (3.300 dólares) cada una, por un período no menor de tres meses, entre setiembre del año en curso y febrero de 1977. El plazo de inscripción en Buenos Aires finalizará el 20 del actual. Mayores datos pueden ser requeridos al teléfono 240019.

Venta de azúcar por parte de la Municipalidad

La Municipalidad de la Capital continuará hoy la venta de azúcar al vecindario de la ciudad, en bolsitas de tres kilos a 50 pesos el kilogramo.

El expendio proseguirá hoy en un lugar cuya ubicación no se adelantó para evitar especulación por parte de los adquirentes. En la fecha, asimismo, se entregarán paquetes, al mismo precio señalado, a los empleados y obreros municipales en sus lugares de trabajo.

Ofrenda floral ante el monumento al Libertador.

Aniversario de creación de la Cruz Roja Argentina

Se cumplió ayer el 96º aniversario de la creación de la Cruz Roja Argentina. Para celebrar la fecha, la filial Mendoza de esa entidad realizó varios actos. En la basílica de San Francisco se ofició una misa en sufragio del alma de los socios, y de los profesores y alumnos fallecidos de la Escuela de Enfermería de la Cruz Roja Argentina, filial Mendoza.

A las 11, en la plaza General San Martín, depositó una ofrenda floral ante el monumento al Libertador, una delegación de alumnas de la citada escuela, que concurrió con abanderadas y escoltas, la bandera argentina y la bandera internacional de la Cruz Roja.

La ofrenda fue depositada por el presidente de la filial, doctor Ruiz Villanueva, quien estuvo acompañado por el secretario, señor Richard Capdevila, la delegada del Centro de la Cruz Roja de la Juventud señorita Beatriz Dular y miembros de la entidad.

Similares actos conmemorativos, se realizaron en las escuelas de las delegaciones, que son más de 400 en la provincia.

CHITAS CLASSIC SCOTCH
Ingeniería Pace
PATRICIAS MENDOCINAS 923

a papá en su día
GLADIADOR

Recorra EUROPA
POR U$S 580
FINANCIACION HASTA 24 MESES
VIAJES Y TURISMO
ARAMENDI
SAN LORENZO 245
TEL. 291857 MENDOZA

Directores de Turismo de San Juan y Mendoza, anuncian un proyecto de excursiones a la zona de Pampa de Leoncito.

Un plan turístico con San Juan se estudiará

Un plan turístico en común, que permita ampliar las posibilidades a los visitantes que llegan a Mendoza y San Juan, están estudiando las direcciones de turismo de ambas provincias. Así lo anunciaron, durante una reunión, los titulares de esas reparticiones, capitán Carlos Alfredo Oliva, de Mendoza, y señor Jaime de Lara Sánchez, de San Juan.

Ambos funcionarios coincidieron en señalar que la idea que se proyecta poner en práctica tiende a ofrecer nuevos atractivos turísticos, puesto que los circuitos que se frecuentan en ambas provincias, son repetitivos, sin que en los últimos años hayan tenido variaciones que valga la pena destacar.

El señor de Lara Sánchez manifestó "Nosotros venimos a ofrecer una excursión a Barreal y Pampa de Leoncito, donde se practica el deporte de los carros a vela. Nuestra intención es que los contingentes turísticos se canalicen desde Mendoza, donde existe una buena organización en materia de ómnibus, hacia la ciudad de San Juan. Desde allí se hará visitar a los turistas, los lugares de mayor atracción y luego se los trasladará a Barreal donde la Dirección de Turismo posee un hotel tipo suizo".

Añadió el mismo funcionario que posteriormente los visitantes serán llevados a Pampa de Leoncito, distante 18 kilómetros, donde existe una depresión rodeada de un marco de montaña y de 14 Km. de largo por 3 de ancho. Esa zona, añadió, es ideal para las carreras de carros a vela, merced al viento que corre diariamente casi a la misma hora.

"La repartición, dijo, en combinación con el Club El Leoncito, de carros a vela, se propone tener permanentemente en marcha 2 o 3 vehículos de ese tipo, a fin de que los excursionistas puedan utilizarlos", Acotó que a quienes aprendan a manejarlos se les dará licencia de pilotos.

Las excursiones tendrán una duración de dos días y en estos momentos se está reacondicionando el hotel de Los Barrerales con capacidad para 70 personas.

Los funcionarios señalaron además que posiblemente en la próxima semana funcionarios de ambas reparticiones visiten la zona de Pampa de Leoncito para estudiar las posibilidades del plan y las frecuencias que se harían las excursiones. También participarán de la gira los directivos de la asociación que nuclea al transporte turístico mendocino. Con posterioridad, el plan que se proponga será puesto a consideración de las empresas privadas.

Reúnese hoy la Cámara Española de Comercio

La Cámara Española de Comercio, región Cuyo, informó que hoy, a las 20, en su sede de la Bolsa de Comercio 6º piso, habrá una reunión de directorio con el fin de despedir a su presidente honorario, el cónsul de España en Mendoza, doctor Ricardo Peidró Conde, quien en breve se ausentará de nuestra provincia, al haber sido trasladado al Ministerio de Asuntos Exteriores, de Madrid, para cumplir nuevas funciones diplomáticas.

Ciclo de conferencias sobre reformas a la ley de contrato de trabajo

El Colegio de Abogados de Mendoza ha organizado un ciclo de conferencias sobre reformas a la Ley de Contrato de Trabajo, introducidas recientemente.

Las clases se desarrollarán en el salón de actos de la Suprema Corte de Justicia de Mendoza, a partir de las 20, los días 2, 5, 6, 7 y 8 de julio.

Los temas por abordar serán los siguientes: "El Contrato de Trabajo en general, requisitos formales y esenciales", por el doctor Osvaldo J. Lima; "Accidentes y enfermedades inculpables", por el doctor José Carlos Motta; "Aspectos procesales —indexación de los créditos laborales", por el doctor Eduardo Estrada; "Ruptura del Contrato de Trabajo, preaviso y despido", por el doctor Eduardo Estrada; "Ruptura del Contrato de Trabajo, preaviso y despido", por el doctor Orlando Ronchietti Mosso; "Facultades disciplinarias del empleador", por el doctor Carlos A. Livellara.

Para participar del curso, se ha invitado a abogados, magistrados, profesionales en general, empresarios, dirigentes sindicales funcionarios y estudiantes de derecho del último año.

Las inscripciones se reciben en la sede del Colegio de Abogadso, primer piso, Palacio de Justicia.. Se entregará certificado de asistencia.

Reiteran la prohibición de cazar

El Ministerio de Economía recordó a través de un comunicado de la Dirección de Difusión, que está vigente en todo el territorio provincial la resolución Nº 54, del 3 de mayo pasado, por la cual se prohibe la caza con armas de fuego.

Agrega que, esta prohibición no alcanza a otros elementos para cobrar piezas, de conformidad a las especificaciones del decreto Nº 2.300 reglamentario de las actividades a las que se hace mención.

Asimismo, recomienda la observancia de la legislación vigente en torno de la cantidad de piezas a cobrar por salida.

PRESENTACION ESPONTANEA/3
DGI advierte
2.000 agentes, especialmente capacitados, iniciarán el 1º de julio un vasto Operativo de Fiscalización. No espere a que lo visiten. Arregle antes su situación fiscal.
Sí, usted leyó bien: serán 2.000 agentes de la Dirección General Impositiva –entre supervisores, inspectores y verificadores– los que realizarán el gran Operativo Externo de Fiscalización que comienza el próximo 1º de julio.
A todos ellos, durante el presente mes, se les están impartiendo intensivos cursos de capacitación, cuyos contenidos serán aplicados en el mencionado Operativo.
Por lo tanto, a usted le conviene regularizar su situación fiscal cuanto antes; y de esta manera –al ser visitado por la DGI– podrá exhibir con toda tranquilidad las constancias del cumplimiento de sus obligaciones tributarias, evitándose abonar las multas, recargos e indexación, que de otra forma le corresponderían.
Recuerde que el régimen de presentación espontánea tendrá vigencia sólo hasta el 30 de junio.
SECRETARIA DE ESTADO DE HACIENDA / MINISTERIO DE ECONOMIA
DGI/Telam

AUTOMOVIL CLUB ARGENTINO
SIN CUOTA DE INGRESO
Asóciese

FRANQUICIA ESPECIAL PARA LAS PROVINCIAS
MENDOZA
SAN JUAN-SAN LUIS
SANTA ISABEL (LA PAMPA) – CHEPES (LA RIOJA)
ABONANDO 3 CUOTAS MENSUALES ADELANTADAS
Estaciones de Servicio
LE BRINDAN COMODIDAD Y SEGURIDAD EN SUS VIAJES POR TODO EL PAIS
SOLICITUDES E INFORMES EN DEPENDENCIAS Y DELEGACIONES

DISTRIPEL S.R.L.
COMPRA
Cartón corrugado, Recorte de 2da., Cajas en desuso, Requechos de corrugado, Bolsas vacías de azúcar y harina, Materias primas, etc. Pago contado contra entrega. Se reciben camiones de 6 a 18 hs. Gral. Levalle 749, Avellaneda, Pcia. de Buenos Aires. T.E. 201-6921.
7|6|F|11|6

VARIG CRUZEIRO
30
VUELOS SEMANALES DESDE EZEIZA
Y UN HORARIO PARA USTED!
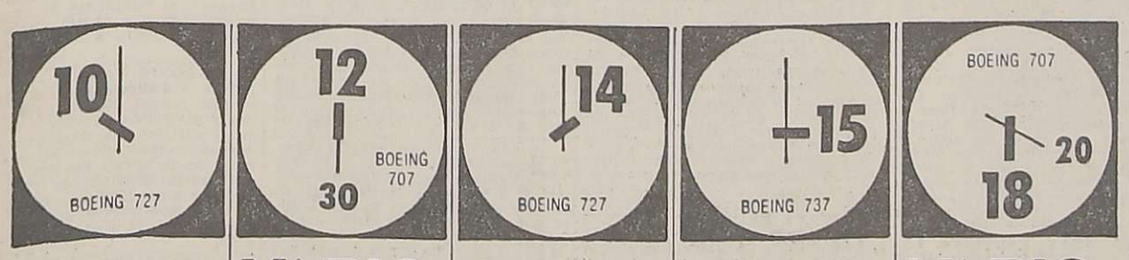

CRUZEIRO
Todos los días el vuelo de las 10, a Porto Alegre, San Pablo y Río.
VARIG
Todos los Lunes, Miércoles y Viernes, el vuelo de las 12.30, a Montevideo.
Todos los Martes y Jueves, el vuelo de las 12.30, a Santiago de Chile.
CRUZEIRO
Todos los días, el vuelo de las 14, a San Pablo y Río.
CRUZEIRO
Martes, Jueves, Sábados y Domingos, el vuelo de las 15, a Foz de Iguazú, San Pablo y Río.
VARIG
Todos los días, el vuelo de las 18.20, directo a Río.
CONSULTE A SU AGENTE DE VIAJES I.A.T.A.
Agente General para Cuyo: Lucas J. L. Sarcinella
9 de Julio 111 - 5º piso B; Tel. 24-6566 - MENDOZA

AVISOS FUNEBRES

SEPELIOS

✝

RUFINO CHAPARRO
Q. E. P. D.
Falleció el 10-VI-1976
C.A.S.R. y B.P.

Su desconsolada esposa: Nicolasa Chaparro de Chaparro; su hija: Edith del Tránsito Chaparro de Sánchez; hijo político Oscar Sánchez; nietos: Adrianita y Rubencito; hermanos, hermanos políticos, sobrinos y demás deudos, participan su fallecimiento e invitan al sepelio hoy a las 11 hs. al cementerio de Guaymallén. Casa de duelo: Av. Costanera 2805, Pedro Molina, Gllén. Servicio: "Casa Masselos S.R.L.". Tel. 255043. 11|6|C|947|11|6

✝ **RUFINO CHAPARRO - Q.E.P. D. - Falleció el 10-VI-1976 - C.A.S.R. y B.P.** - Doctor Celso Chaparro y señora Rosario M. de Chaparro, Jorge Balmaceda y señora, participan con profundo pesar el fallecimiento de su tío e invitan al sepelio de sus restos. 11|6|C|955|11|6

✝

ALFREDO GIOVARRUSCIO
Q. E. P. D.
Falleció el 10-VI-1976
C. A. S. R. y B. P.

Sus hijos Paulina G. de Lima, Elena de Colombo, Domingo y Alfredo Giovarruscio; hijos políticos José Colombo, Angelita Rossa y Ana García; hermanos Héctor, Francisco, Enrique, Pierina, Rosa, Filomena e Isabel; hermanos políticos, primos, sobrinos, nietos y demás deudos participan su fallecimiento e invitan al sepelio hoy a las 16 en el cementerio de Guaymallén. Casa mortuoria: Bandera de los Andes 4621, Villa Nueva. Servicio: Boschín Hnos., Villa Nueva. 11|6|F|86247|11|6

✝ **ALFREDO GIOVARRUSCIO - Q.E.P.D. - Falleció el 10-VI-76 C.A.S.R. y B.P.** - José García, José, Rafael, Norberto, Antonio y Carmen García y sus respectivas familias participan con profundo dolor su fallecimiento e invitan al sepelio de sus restos. 11|6|F|86248|11|6

✝ **ALFREDO GIOVARRUSCIO - Q.E.P.D. - Falleció el 10-VI-76 C.A.S.R. y B.P.** - Pedro Bechara y Sra. participan con profundo dolor el fallecimiento de su difecto vecino y amigo e invitan al sepelio de sus restos. 11|6|F|86248|11|6

✝ **ALFREDO GIOVARRUSCIO - Q.E.P.D. - Falleció el 10-VI-76 C.A.S.R. y B.P.** - Dr. Heraldo Lima y Flia. participan con profundo dolor el fallecimiento de su difecto amigo e invitan al sepelio de sus restos. 11|6|F|86248|11|6

✝ **ALFREDO GIOVARRUSCIO - Q.E.P.D. - Falleció el 10-VI-76 C.A.S.R. y B.P.** - Sus vecinos Luis Vargas, Humberto Barberis, Rodolfo Sadler, Domingo Grozo, Elsa Sadler de Romano y sus respectivas familias participan con profundo dolor su fallecimiento e invitan al sepelio de sus restos. 11|6|F|86248|11|6

✝ **ALFREDO GIOVARRUSCIO. - Q.E.P.D. - Falleció el 10-VI-76.** Adriano Yannelli (h.) y señora participan con profundo sentimiento de pesar el fallecimiento del señor padre de sus amigos Paula y Pichón y abuelo de Elvirita Lima, e invitan al sepelio de sus restos que se efectuará hoy a las 16 horas, en el Cementerio de Guaymallén. 11|6|C|853|11|6

✝ **ALFREDO GIOVARRUSCIO. - Q.E.P.D. - Falleció el 10-VI-76.** El Partido Demócrata de Guaymallén, Junta Departamental, Convencionales, Centro Femenino y de la Juventud, subcentros distritales, Centro Villa Nueva, correligionarios, participan su fallecimiento e invitan al sepelio de sus restos que se efectuará hoy en el cementerio de Guaymallén a las 16 horas. 11|6|C|852|11|6

✝ **ALFREDO GIOVARRUSCIO. - Q.E.P.D. - Falleció el 10-VI-76.** Capataz y plantel de choferes de regadoras de la Municipalidad de Guaymallén, participan el fallecimiento del padre de sus compañeros de tareas Alfredo y Domingo Giovarruscio e invitan al sepelio de sus restos. 11|6|F|70386|11|6

✝ **ALFREDO GIOVARRUSCIO. - Q.E.P.D. - Falleció el 10-VI-76.** Personal directivo, docente y Comisiones Periescolares de la Escuela Nº 94 "Dalmacio Vélez Sársfield" participan su fallecimiento e invitan al sepelio de sus restos. 11|6|C|981|11|6

✝ **ALFREDO GIOVARRUSCIO. - Q.E.P.D. - Falleció el 10-VI-76.** Sus compadres Fermín Videla y señora Verónica Silva, Sergio Sedano y señora Bertha Videla de Sedano, participan con gran pesar su fallecimiento e invitan al sepelio de sus restos. 11|6|F|86251|11|6

✝ **ALFREDO GIOVARRUSCIO. - Q.E.P.D. - Falleció el 10-VI-76.** Fernando Villafañe y Flia., participan el fallecimiento del padre político de su difecto amigo José Colombo, e invitan al sepelio de sus restos. 11|6|C|965|11|6

✝

TEOFILO ARUANI
Q. E. P. D.
Falleció el 10-VI-1976
C. A. S. R. y B. P.

Su desconsolado hijo: Oscar José Aruani; su hija política: Nidia Bertone Vda. de Aruani; su madre política, María D. Vda. de Castillo; sus nietos: Adriana, Andrés, Marilin y Juniors Aruani; hermanos: Salomón, Félix, María y Rosa; hermanos políticos: Ana Sentinelli, Elvira Aruani, Antonio Di Chiara y Antonio Romero; César Castillo y María Teresa de Castillo, tíos, sobrinos, primos y demás deudos participan su fallecimiento e invitan al sepelio hoy a las 17.30 horas, al cementerio de Guaymallén. Casa mortuoria: Av. Bandera de los Andes 380, San José. Servicio: Casa Masselos S.R.L. Tel. 255043. 11|6|C|947|11|6

✝ **TEOFILO ARUANI - Q. E. P. D. - Falleció el 10-VI-1976 - C. A. S. R. y B. P.** - Sus hermanos: Salomón, Félix, María y Rosa Aruani; sus hermanos políticos: Ana Sentinelli, Elvira Aruani, Antonio Romero; sobrinos: José Víctor, Susana, Carlos, Osvaldo, Olga, Lito y Silvia, Williams; sobrinos políticos y sobrinos nietos, participan con profundo pesar su fallecimiento e invitan a elevar una oración rogando por el eterno descanso de su alma y al sepelio de sus restos. 11|6|C|947|11|6

✝ **TEOFILO ARUANI - Q. E. P. D. - Falleció el 10-VI-1976 - C. A. S. R. y B. P.** - Juan Carlos Rinaldini y Mirtha Castillo de Rinaldini, participan con hondo pesar el fallecimiento de su querido tío y padrino e invitan al sepelio de sus restos. 11|6|C|947|11|6

✝ **TEOFILO ARUANI - Q. E. P. D. - Falleció el 10-VI-76.** - Sus primos: Moisés Aruani e hijos, Yaudo Aruani y Sra., Rashuan Aruani y flia., Antonio Aruani y flia., Francisco Aruani y flia., Santiago Aruani y flia., Walith Saleg y flia., participan con profundo dolor su fallecimiento e invitan al sepelio de sus restos. 11|6|C|927|11|6

✝ **TEOFILO ARUANI - Q. E. P. D. - Falleció el 10-VI-1976 - C. A. S. R. y B. P.** - Sus consuegros: Américo Bertone y María D. de Bertone, participan su fallecimiento e invitan al sepelio de sus restos. 11|6|C|947|11|6

✝ **TEOFILO ARUANI - Q. E. P. D. - Falleció el 10-VI-1976 - C. A. S. R. y B. P.** - Sus primos hermanos: Moisés Aruani y Sra., René Ruston de Aruani, Santiago Aruani y Sra., Emilia Aruani de Aruani y Flia. y sus sobrinos: Julio Aruani y Sra., María Manzur de Aruani y Flia., participan con pesar su fallecimiento e invitan al sepelio de sus restos. 11|6|F|86254|11|6

✝ **TEOFILO ARUANI - Q. E. P. D. - Falleció el 10-VI-1976 - C. A. S. R. y B. P.** - Sus primos: José Ayala y Salma Aruani de Ayala; sus sobrinos: Elva, Yuyu, Dito, José Oscar, Pedro Colucci, Cristina Marchesini, Rosita, Silvia, Miriam, Juana y Carlitos, participan con profundo pesar su fallecimiento rogando elevar una oración en su memoria e invitan al sepelio de sus restos. 11|6|C|949|11|6

✝ **TEOFILO ARUANI - Q. E. P. D. - Falleció el 10-VI-1976 - C. A. S. R. y B. P.** - Agustín Planas, Rosa Aruani de Planas y Cecilia Aruani de Oqui; sus sobrinos: Adela, Malaquí, Cynthia y Nancy Oqui, Carlos Planas y Flia., Lucio Carro y Flia., participan con inmenso dolor su fallecimiento e invitan al sepelio de sus restos. 11|6|C|949|11|6

✝ **TEOFILO ARUANI - Q. E. P. D. - Falleció el 10-VI-1976 - C. A. S. R. y B. P.** - César Castillo, María Teresa C. de Castillo y Marcelito Castillo, participan el fallecimiento de su querido hermano político y tío e invitan al sepelio de sus restos. 11|6|C|947|11|6

✝ **TEOFILO ARUANI - Q. E. P. D. - Falleció el 10-VI-1976 - C. A. S. R. y B. P.** - María Adela Vda. de Aruani, Julián Busajm y Flia., Angel Aruani y Flia., Ciro Chamorro y Flia. y Luis Ratzinger y Flia., participan con pesar su fallecimiento e invitan a acompañar sus restos. 11|6|F|86252|11|6

✝ **TEOFILO ARUANI - Q. E. P. D. - Falleció el 10-VI-1976 - C. A. S. R. y B. P.** - La Comisión Directiva del Club Sirio de Mendoza y asociados, participan con hondo pesar el fallecimiento de su ex presidente y gran colaborador don Teófilo Oruani e invitan al sepelio de sus retsos. 11|6|C|959|11|6

✝ **TEOFILO ARUANI - Q. E. P. D. - Falleció el 10-VI-1976 - C. A. S. R. y B. P.** - H. Repetto, M. Repetto, J. Guardia, P. Guardia, A. Herrera, F. Russo, N. Ardito, V. Gómez, O. Allia, E. Portillo, M. Pérez, R. Maza, A. Simón, M. Vda. de Molina y sus respectivas familias, participan con pesar el fallecimiento de su vecino y amigo e invitan al sepelio de sus restos. 11|6|C|957|11|6

✝ **TEOFILO ARUANI - Q. E. P. D. - Falleció el 10-VI-1976 - C. A. S. R. y B. P.** - Angel Vásquez y Flia., participan con profundo pesar su fallecimiento e invitan al sepelio de sus restos. 11|6|C|950|11|6

✝ **TEOFILO ARUANI - Q. E. P. D. - Falleció el 10-VI-1976 - C. A. S. R. y B. P.** - José D. Persia y Flia., participan con hondo pesar su fallecimiento e invitan al sepelio de sus restos. 11|6|C|951|11|6

✝ **TEOFILO ARUANI - Q. E. P. D. - Falleció el 10-VI-1976 - C. A. S. R. y B. P.** - Félix Sentinelli y Flia., Francisco Sentinelli y Flia., y Elena C. de Sentinelli, participan con profundo dolor su fallecimiento y elevan una oración por su descanso. 11|6|C|954|11|6

✝ **TEOFILO ARUANI - Q. E. P. D. - Falleció el 10-VI-1976 - C. A. S. R. y B. P.** - Raúl A. Marchesini y Sra., participan con hondo pesar su fallecimiento e invitan al sepelio de sus restos. 11|6|C|949|11|6

✝ **TEOFILO ARUANI - Q. E. P. D. - Falleció el 10-VI-1976 - C. A. S. R. y B. P.** - José A. Fragapane y Sra., participan con hondo pesar su fallecimiento e invitan al sepelio de sus restos. 11|6|C|946|11|6

✝ **TEOFILO ARUANI - Q. E. P. D. - Falleció el 10-VI-76.** - David Niemetz y Dr. Fernando Niemetz y flias. participan el fallecimiento de su difecto amigo e invitan al sepelio de sus restos. 11|6|C|925|11|6

✝ **TEOFILO ARUANI - Q. E. P. D. - Falleció el 10-VI-76.** - Eduardo Prósperi, Elsa Lucero de Prósperi y Esther Victoria Prósperi participan con dolor el fallecimiento de su gran amigo don Teófilo e invitan al sepelio de sus restos que se efectuará hoy a las 17.30 en el cementerio de Guaymallén. 11|6|C|920|11|6

✝ **TEOFILO ARUANI - Q. E. P. D. - Falleció el 10-VI-76.** - El inspector técnico seccional, personal docente, comisiones periescolares, alumnos y celadoras de la Escuela Nº 81 "Leandro N. Alem" participan el fallecimiento del padre político de la docente Nidia B. de Aruani e invitan al sepelio de sus restos. 11|6|C|928|11|6

✝ **TEOFILO ARUANI - Q. E. P. D. - Falleció el 10-VI-1976.** - La Comisión Directiva, y los asociados de la Asociación de Propietarios de Bienes Raíces de Mendoza, participan con profundo pesar el fallecimiento de su ex presidente e invitan al sepelio de sus restos. 11|6|F|70233|11|6

✝ **TEOFILO ARUANI - Q. E. P. D. - Falleció el 10-VI-1976 - C. A. S. R. y B. P.** - Dr. Julio F. Massud y familia, participan con profundo dolor el fallecimiento de su difecto amigo Don Teófilo e invitan a elevar una oración para rogar por el eterno descanso de su alma y al sepelio de sus restos. 11|6|C|947|11|6

✝ **TEOFILO ARUANI - Q. E. P. D. - Falleció el 10-VI-1976 - C. A. S. R. y B. P.** - Dr. Juan Enrique Serra y familia participan con hondo pesar el fallecimiento de su querido amigo Don Teófilo y ruegan una oración por el eterno descanso de su alma. 11|6|C|947|11|6

✝ **TEOFILO ARUANI - Q. E. P. D. - Falleció el 10-VI-1976 - C. A. S. R. y B. P.** - Victorio Marón y familia, participan con pesar el fallecimiento de su difecto amigo e invitan al sepelio de sus restos. 11|6|C|947|11|6

✝ **TEOFILO ARUANI - Q. E. P. D. - Falleció el 10-VI-1976 - C. A. S. R. y B. P.** - Juan Antonio Gayá y Flia., participan con profundo dolor su fallecimiento e invitan a acompañar sus restos. 11|6|C|962|11|6

✝ **TEOFILO ARUANI - Q. E. P. D. - Falleció el 10-VI-1976 - C. A. S. R. y B. P.** - Pedro Moretti y Flia., participan con profundo dolor el fallecimiento de su consuegro e invitan a acompañar sus restos. 11|6|C|962|11|6

✝

GABRIEL ALEJANDRO OLIVARES
Q. E. P. D.
Falleció el 10-VI-1976
C. A. S. R. y B. P.

Sus padres: Humberto Olivares y Olga Cotifani de Olivares; su hermanito: Marcelo; sus abuelos: Humberto Olivares, Antonia Garrido de Olivares, Aida Angelini Vda. de Cotifani; tíos, primos y demás deudos participan con dolor su fallecimiento e invitan al sepelio hoy, a las 17, en el cementerio de Guaymallén. Casa mortuoria: Alpatacal 1231, Villa Nueva. Servicio: Boschin Hnos., Villa Nueva. 11|6|F|86245|11|6

✝ **GABRIEL ALEJANDRO OLIVARES - Q. E. P. D. - Falleció el 10-VI-76 - C.A.S.R. y B.P.** - Sus tíos: José y Juan Cotifani; Francisco Santi, Rosa Cotifani de Santi, Teresa Antonaia de Cotifani y primitos participan con dolor su fallecimiento e invitan al sepelio de sus restos. 11|6|F|86246|11|6

✝ **GABRIEL ALEJANDRO OLIVARES - Q. E. P. D. - Falleció el 10-VI-76 - C.A.S.R. y B.P.** - Mario Alcalde y Flia., participan con profundo dolor el fallecimiento del hijo de su difecto amigo y vecino e invitan al sepelio de sus restos. 11|6|F|86246|11|6

✝ **GABRIEL ALEJANDRO OLIVARES - Q. E. P. D. - Falleció el 10-VI-76 - C.A.S.R. y B.P.** - Sus padrinos: José Genioli y Gladys Olivares de Genioli; su primita: Carina; sus tíos: Antonio Olivares y María Josefa Rodríguez de Olivares y su prima: María Rosario, participan con dolor su fallecimiento e invitan al sepelio de sus restos. 11|6|F|86246|11|6

✝ **GABRIEL ALEJANDRO OLIVARES - Q. E. P. D. - Falleció el 10-VI-76 - C.A.S.R. y B.P.** - Pedro, Roberto y Carlos Zingaretti; Lorenzo Nicolau, Antonio y Miguel Barcelona y sus respectivas Flias., participan con dolor su fallecimiento e invitan al sepelio de sus restos. 11|6|F|86246|11|6

✝ **GABRIEL ALEJANDRO OLIVARES - Q. E. P. D. - Falleció el 10-VI-76 - C.A.S.R. y B.P.** - Expreso "Morresi Hnos." participa con profundo dolor el fallecimiento del hijo de su colaborador y amigo Humberto Olivares e invitan al sepelio de sus restos. 11|6|F|86246|11|6

✝

JOAQUINA GIL de ZUÑIGA
Q. E. P. D.
Falleció el 9-VI-1976

Sus hijos: Pedro Alejandro, Guillermo Francisco, Vicente Tomás, Mario Roque, Irma Alicia, Marta Manuela e Hipólito Joaquín Zúñiga; hijos políticos: Margarita Lucero, Gladys Funes, Rosa Heras, Isidro Trillo, Carlos Araya, Dora Martínez y Mercedes Suares, primos, sobrinos y demás familiares, participan con pesar su fallecimiento e invitan al sepelio de sus restos hoy a las 10 hs. en el cementerio de Rivadavia. Casa de duelo: Carril Barriales, Los Barriales, Junín. Servicio: Empresa Ferreyra. Rivadavia. 11|6|F|86240|11|6

✝ **JOAQUINA GIL de ZUÑIGA - Q.E.P.D. - Falleció el 9-VI-76** - Sus nietos: Mónica, Daniel, Fabián, Zulma, Silvana, Aldo, Dante, Néstor, Verónica Beatriz, Alejandro, Mariela, Gustavo, Manuel, Sandra, Pablo y Raúl Zúñiga, Alejandra y Carlos Araya, Marcelo y Claudia Trillo, participan con pesar su fallecimiento y ruegan elevar una oración por el sufragio de su alma. 11|6|F|86241|11|6

✝

OSCAR RAMON RODRIGUEZ
Q. E. P. D.
Falleció el 9-VI-1976.

Su esposa: Virginia Sosa de Rodríguez, sus hijos: Carlos, Daniel, Walter, Estela y Silvana, sus padres: Bernardino Rodríguez y Coralia Villaseca, sus hermanos: Antonia, Hilda, Bernardo, Carlos, Nidia y Domingo Rodríguez, tíos, primos, sobrinos y demás familiares participan con pesar su fallecimiento e invitan al sepelio de sus restos hoy, 11.30 hs. cementerio de Rivadavia, casa mortuoria: Santa María de Oro, Rivadavia. Servicio: Empresa Ferreyra, Rivadavia. 11|6|F|86238|11|6

✝ **OSCAR RAMON RODRIGUEZ - Q.E.P.D. - Falleció el 9-VI-76.** Sus padres políticos: Alberto Sosa y Rodolfina de Sosa, sus hermanos políticos: Alejandro, Alberto, Julio, Cirilo, Rosa y Fanny Sosa, participan con pesar su fallecimiento y ruegan elevar una oración a su memoria.

✝ **OSCAR RODRIGUEZ - Q. E. P. D. - Falleció el 10-VI-1976** Jaime Olivella Masana e hijos participan el fallecimiento de su colaborador e invitan al sepelio de sus restos. 11|6|F|86235|11|6

✝

ANGELA MARTIN
Vda. DE VALVERDE
Q. E. P. D.
Falleció el 10-VI-1976.
C. A. S. R. y B. P.

Sus hijos: José, Catalina, Juan, Francisco, María y Andrés, hijos políticos: Carmen Martín, José Ruiz, Juana Yun, Trinidad Rodríguez, Félix Alfonso, y Antonia Luna, sobrinos, nietos, bisnietos y demás familiares participan su fallecimiento e invitan al sepelio de sus restos al cementerio de Rodeo del Medio hoy a las 17.30 hs, casa mortuoria: calle San José s|n. Colonia Bombal, Rodeo del Medio. Servicio Cochería Timonieri, Calderón y López, Maipú. 11|6|F|86249|11|6

✝ **ANGELA MARTIN Vda. DE VALVERDE. - Q.E.P.D. - Falleció el 10-VI-76.** - Sus sobrinos: Juan Hidalgo, José Hidalgo, Francisca Hidalgo de Godoy, y Pedro Luis Godoy y sus respectivas Flias., participan con pesar su fallecimiento e invitan al sepelio de sus restos. 11|6|F|86250|11|6

✝

CRISTINA GUZMAN vda. de RETA
Q. E. P. D.
Falleció el 10-VI-1976

Sus desconsoladas hijas: Irma y Ana; su hijo político: Francisco Mancuso; sus hermanos: Laura, Antonia, Elena y Lorenzo Reta; nietas: Clide, Cristina y Raquel Concina; bisnietos: Ricardo y Elizabeth Furnari; sobrinos y demás deudos, participan su fallecimiento e invitan al sepelio hoy a las 10 hs. al cementerio de Guaymallén. Casa de duelo: Adolfo Calle Nº 2621, Barrio Santa Elvira. Gllén. Servicio: "Casa Masselos S.R.L.". T. 255043. 11|6|C|947|11|6

✝ **JUANA ANDREA SOSA DE CEBALLOS - Q.E.P.D. - Falleció el 9-VI-76 - C.A.S.R. y B.P.** Su desconsolado esposo: Félix Ceballos; hijos: Romelio, Mercedes, María, Mario y Rosa; hijos políticos: Rito Ceballos, Marta Casanova, Pedro Oviedo e Hilda Becerra, hermanos, hermanos políticos, tíos, primos, sobrinos y demás familiares participan su fallecimiento e invitan al sepelio hoy a las 11 hs. en el cementerio de Luján. Favor que agradecerán Casa mortuoria Monteagudo 916, Luján. 11|6|F|86236|11|6

✝ **JUANA ANDREA SOSA DE CEBALLOS - Q.E.P.D. - Falleció el 9-VI-76 - C.A.S.R. y B.P.** Su hermana: Antonia Barrera de Bustos; hermano político: Norberto Bustos; sobrinos: Tito, Héctor, Beatriz, Norma Pedra y Norma Troila, participan su fallecimiento e invitan al sepelio de sus restos. 11|6|F|86237|11|6

✝ **JUANA ANDREA SOSA DE CEBALLOS - Q.E.P.D. - Falleció el 9-VI-76 - C.A.S.R. y B.P.** El sector Pintura de Destilería YPF Luján de Cuyo, Francisco Morales, Juan Ramírez, Angel Suárez, Enrique Zapata, Guillermo Torres, Juan Muñoz, Jorge Carvacho, Rubén Torres y Héctor Valdevenito participan con pesar el fallecimiento de la madre de su compañero de tareas Félix Ceballos e invitan al sepelio de sus restos. 11|6|F|86237|11|6

✝ **JUANA ANDREA SOSA DE CEBALLOS - Q.E.P.D. - Falleció el 9-VI-76 - C.A.S.R. y B.P.** Sus vecinos: Daniel Méndez, José Casas, Horacio Gramajo, Aldo Ríos, Pedro Martinengo, Antonio Lucy, Gabriel Cuence, Miguel Angel Reynoso, Segundo Moreno, Leonor Oviedo, Luis Frasca, Leonilda Casanova, Elba Arcaya, Juan Becerra y Flias., participan con pesar su fallecimiento e invitan al sepelio de sus restos. 11|6|F|86237|11|6

✝ **JUANA ANDREA SOSA DE CEBALLOS - Q.E.P.D. - Falleció el 9-VI-76 - C.A.S.R. y B.P.** Tano Scanio, Italo Sosa, Julio Apablaza y los amigos del taller "La Ideal" participan con hondo pesar el fallecimiento de la señora madre de sus queridos amigos Romelio y Mario e invitan al sepelio de sus restos. 11|6|F|86237|11|6

✝ **JUANA ANDREA SOSA DE CEBALLOS. - Q. E. P. D. - Falleció el 9-VI-1976.** - El personal de Transporte de Destilería Y.P.F. "Luján de Cuyo", participa el fallecimiento de la madre de su compañero de tareas Romelio Ceballos e invita al sepelio de sus restos. 11|6|F|70373|11|6

✝ **MARIO OSVALDO JUAREZ. - Q. E. P. D. - Falleció en San Juan el 10 - VI - 1976.** - Su hermano: Exequiel, señora Lidia N. Diez; sobrinos: José Luis Juárez, Roberto Daniel (ausente), Rodolfo Jorge Juárez Diez, Carlos Rubén Juárez; hermanos políticos: José Diez y señora, Faustina Diez, Angélica J. Diez, Elba Diez; sobrinos políticos: Noemí Beatriz Cuevas de Juárez, Marta S. Cagliari de Juárez, María Cristina Jalif de Juárez, Estela Pelayes de Juárez y demás familiares participan con profundo dolor su fallecimiento. Casa mortuoria: Av. Libertador Nº 779 (O.) San Juan. 11|6|C|966|11|6

✝ **MARIO OSVALDO JUAREZ. - Q. E. P. D. - Falleció en San Juan el 10 - VI - 1976.** - Su hermana: Silveria Juárez de Lacerna y sus sobrinos: Beatriz y Titi Lacerna y Luis Martínez y Jorge Oviedo, participan con profundo dolor su fallecimiento. 11|6|F|86255|11|6

✝ **MARIO OSVALDO JUAREZ GARRIDO - Q.E.P.D. - Falleció el 10-VI-1976** - Su desconsolada hermana María Rosa Juárez de Giaccaglia; su hermano político Víctor H. Giaccaglia; sus sobrinos Marta Iris Giaccaglia de Ballario y Juan R. Giaccaglia; sus sobrinos políticos Eduardo Ballario y Eda B. Giaccaglia; sus sobrinos nietos Eduardito, Euzito, Pepito y Cynthia Roseane, participan con profundo dolor su fallecimiento acaecido en San Juan. 11|6|C|961|11|6

✝ **MARIA GALENO VDA. DE YAPUR - Q.E.P.D. - Falleció el 10-VI-1976** - Sus hijos: José Jorge, Domingo, Dante, Reyna y María Carmen Yapur; sus hijos políticos: Amadora Fernández, Siria Abdala Vda. de Yapur, Elisa Carballo, Gloria Meca, Basilio Real y Alfredo Sández; sus hermanos: Carlos Galeno, Catalina G. Vda. de Mariani y Antonia L. de Bielli; nietos, bisnietos, sobrinos y demás deudos, participan su fallecimiento e invitan al sepelio de sus restos que se efectuará hoy, a las 17 horas en el cementerio de la ciudad de San Rafael. Casa de duelo: Blas Parera 816, San Rafael. 11|6|F|70232|11|6

✝ **MARIA GALENO VDA. DE YAPUR - Q.E.P.D. - Falleció el 10-VI-1976** - Su hija política Siria Abdala de Yapur; sus nietos Angel Anuar Yapur, Griselda Yapur (ausente), Denie de Medina, Oscar Medina y su bisnieta Verónica Medina, participan con profundo dolor su fallecimiento e invitan al sepelio de sus restos. 11|6|F|86231|11|6

✝ **RAMON MIGUEL PEÑA.- Q.E.P.D. - Falleció el 10-VI-1976.** - Su desconsolada esposa: María Amelia Luján de Peña; sus hijos: José, Teresa, María Rosa, Gladys, Griselda; hijos políticos: Manuel Rosas, José Noello, Raúl Santander, Alberto Aveiro; nietecitos: Enrique, Bibiana, Gabriel, Gustavo, Pablo y Silvana, participan con profundo dolor su fallecimiento e invitan al sepelio de sus restos hoy a las 16 horas en el cementerio de Godoy Cruz. - Casa de duelo: Bulnes 2645, Villa del Parque - Godoy Cruz. 11|6|C|817|11|6

✝ **MIGUEL RAMON PEÑA.- Q.E.P.D. - Falleció el 10-VI-1976.** - Ruiz Muñoz Hnos y su personal participan con profundo pesar el deceso del padre de su colaborador y compañero José Peña e invitan al sepelio de sus restos. 11|6|C|772|11|6

✝ **EMILIO HERNANDEZ - Q. E. P. D. - Falleció el 10-VI-1976.** Sus hijos: Manuel, María Teresa; hijos políticos: María Herrera y José Mergas, Amelia Chicere; hermanos: Aurora, José y Félix; hermanos políticos: Julia, Benito y María Martín, Savina Vda. de Hernández, María Vda. de Brunetti y Rosa Vda. de Cerutti; sobrinos, nietos y demás deudos participan su fallecimiento e invitan al sepelio de sus restos a efectuarse hoy, 11 horas, cementerio de Capital. Casa de duelo: Dean Funes 2230, Las Heras. Servicio: Cochería Valverde, Mza. 11|6|C|956|11|6

✝ **EMILIO HERNANDEZ - Q. E. P. D. - Falleció el 10-VI-76.** - Sus hermanos: Aurora Hernández de Famiglietti y familia, José Hernández y familia y Félix Hernández y flia. y su hermano político: Idelfonso Guerrero participan su fallecimiento e invitan al sepelio de sus restos. 11|6|F|70231|11|6

✝ **EMILIO HERNANDEZ - Q. E. P. D. - Falleció el 10-VI-76.** - Sus sobrinos: Florentina Luisa de Martín, Ricardo Famiglietti, José E. Hernández y Elvira H. de Carabajal; sus sobrinos políticos: Evaristo Martín, María M. Peralta de Famiglietti, Nuria Farré de Hernández y Hugo Carabajal participan su fallecimiento e invitan al sepelio de sus restos. 11|6|F|70231|11|6

✝ **EMILIO HERNANDEZ - Q. E. P. D. - Falleció el 10-VI-76.** - Gerencia, jefes y personal de Casa Arteta Suc. Mendoza participan el fallecimiento del tío del Sr. José Hernández e invitan al sepelio de sus restos. 11|6|F|70231|11|6

✝ **MICAELA BRIZUELA Vda. de ARANCIBIA. - Q.E.P.D.- Falleció el 9-VI-1976.** - Sus hijos: Clemencia, Orlando, Elba y Héctor Arancibia; hermanas políticas: Rafaela Orozco, Amada Rojas; hijas políticas: Elsa Quiroga, Elba Gómez; nietos: Marta, Laura, José, Carlos, Ubaldo; Ana, Beatriz, Ether, Bibiana y Silvia; bisnietos, sobrinos y demás familiares, invitan al sepelio de sus restos a efectuarse en el cementerio de la Capital hoy a las 10 horas. - Casa mortuoria: 20 de Junio 1685 - Godoy Cruz. 11|6|C|806|11|6

✝ **CESAR PIERUCCIC - Q. E. P. D. - Falleció el 10-VI-1976 C.A.S.R. y B.P.** - Sus desconsoladas hermanas Natalia de Lupiañez y Alma de Lupiañez; hermanos políticos César Cardinale, Soledad Pérez, Ercilia Galdame, José y Roberto Lupiañez, primos, sobrinos y demás deudos participan su fallecimiento e invitan al sepelio hoy a las 16 en el cementerio de la capital. Casa mortuoria Acceso Norte y Manuel A. Saez, Las Heras. Servicio casa Bolto e Hijos. 11|6|C|930|11|6

✝ **PASCUAL FORNES - Q.E.P.D. Falleció el 10-VI-1976** - Su esposa: María Serafina Caldere de Fornés; hermana: Isabel Fornés; hermanos políticos: Juan y Victoria Caldere de Malve y Cayetano Malve; sobrinos y demás familiares participan con profundo dolor su fallecimiento e invitan al sepelio de sus restos que se efectuará hoy, a las 16.30 horas, en el cementerio de la Capital. Casa de duelo: Tucumán 370, ciudad. Capital. Servicio: Cochería Valverde, Mza. 11|6|C|956|11|6

✝ **VICTOR FIDEL ORTIZ. - Q. D. - Falleció el 10-VI-1976.** - Su desconsolada esposa: Juliana Arenas de Ortiz; hijos: Rubén, Roberto, Gloria, Nelly y Licia Ortiz; hijos políticos: Teodulo Morales y Marcos Charrón; nietos, bisnietos y demás familiares, participan con dolor su fallecimiento e invitan al sepelio de sus restos que serán inhumados hoy 17 hs., cementerio de Godoy Cruz. Casa de duelo: Alvarez Condarco 2089, Godoy Cruz. Servicio: Cochería Mendoza, L. Heras. 11|6|C|964|11|6

PARTIC'PACIONES

✝

JUAN BAUTISTA LARA LASSALLE
Q.E.P.D.
Falleció el 10 - VI - 1976.
C.A.S.R. y B.P.

Su esposa: Alicia Julia Erice de Lara; sus hijos: Alicia Estela y Juan Carlos; hijo político: Salvador M. Radavero, participan su fallecimiento y que sus restos fueron inhumados en el día de ayer en el cementerio de la Capital. Se oficiará misa en sufragio de su alma hoy a las 20 horas, en la Parroquia de San Agustín. Casa de duelo: San Martín 436, Godoy Cruz. Servicio Casa Boito e hijos. 11|6|C|960|11|6

✝ **Ing. J. B. LARA LASALLE - Q.E.P.D. - Falleció el 10-VI-76.** Su hermana: Ana M. Lara de Pelegrina; hermano político: Jorge Pelegrina; sobrinas: Susana Pelegrina, Graciela Pelegrina de Oberti; Luis Oberti y Federico Oberti participan con profundo dolor su fallecimiento y que sus restos fueron inhumados ayer en el cementerio de la Capital. Casa de duelo: San Martín 436. - Godoy Cruz. 11|6|C|884|11|6

✝ **JUAN BAUTISTA LARA LASSALLE. - Q.E.P.D. - Falleció el 10-VI-1976. - C.A.S.R. y B.P.** - Sus tías: Praxedes Garde de Arizu, Balbina Garde de Gargiulo y familia, Ketty Garde Arizu, María del Carmen Garde de Díez y Alberto Díez y familia, participan su fallecimiento y que sus restos fueron inhumados ayer en el cementerio de la Capital. 11|6|C|960|11|6

✝ **JUAN B. LARA LASSALLE. - Q.E.P.D. - Falleció el 10-VI-1976.** - Sus primos Carlos Alcalde Lassalle, Alberto Alcalde Lassalle, Esther A. de Guinle y familias participan con profundo dolor su fallecimiento. 11|6|C|752|11|6

✝ **JUAN BAUTISTA LARA LASSALLE. - Q.E.P.D. - Falleció el 10-VI-1976. - C.A.S.R. y B.P.** - Su madre política: Julia Garde de Erice; sus hermanos políticos: Elsa y Arturo Erice, María Victoria y Fabián Erice; Aida María Erice, participan su fallecimiento y que sus restos fueron inhumados ayer en el cementerio de la Capital. 11|6|C|960|11|6

✝ **JUAN BAUTISTA LARA LASSALLE. - Q.E.P.D. - Falleció el 10-VI-1976. - C.A.S.R. y B.P.** - La Gerencia y personal de Sociedad Anónima Bodegas y Viñedos Arizu, participan con pesar el fallecimiento del padre de su colaborador Juan Carlos Lara Erice y que sus restos fueron inhumados en el día de ayer en el cementerio de la Capital. 11|6|C|960|11|6

✝ **JUAN LARA. - Q.E.P.D. - Falleció el 10-VI-1976.** - Sus alumnos de 2º año, 8ª división de la escuela Ing. Pablo Nogués: Alvarez, Rodríguez, Saniellu, Allende, Arnone, Brizuela, Basán, Cavallín, Castro, Compagnoni, Dell'Agnola, Frugoni, García, Jaime, Indica, Occelli, Pujol, Maure, Morales, Racca, Rivero, Rizzo, Ruiz, Robledo, Rodríguez, Quiroga, Torres, Torres, Salcedo, Sandoval, Sosa, Salatino, Vacchelli, participan con profundo dolor su fallecimiento. 11|6|C|760|11|6

✝ **JUAN BAUTISTA LARA. - Q. E.P.D. - Falleció el 10-VI-76.** Los alumnos del Colegio Universitario Central participan con profundo pesar del fallecimiento de su querido profesor, cuyos restos fueron inhumados en el día de ayer. 11|6|C|699|11|6

✝ **JUAN BAUTISTA LARA. - Q. E.P.D. - Falleció el 10-VI-76.** El personal de la ENET Nº 1 "Ing. Pablo Nogués" participa con hondo dolor el fallecimiento del querido amigo y profesor de la escuela y que sus restos fueron inhumados en el día de ayer. 11|6|C|700|11|6

✝ **JUAN BAUTISTA LARA. - Q. E.P.D. - Falleció el 10-VI-76.** Los alumnos de 3º, 2ª de la E.N.E.T. Nº 1 "Ing. Pablo Nogués" participan con dolor el fallecimiento de este querido profesor. 11|6|C|701|11|6

✝ **JUAN BAUTISTA LARA. - Q. E.P.D. - Falleció el 10-VI-76.** Los alumnos de 6º, 3ª Electromecánica participan con profundo dolor el fallecimiento de su ex profesor y que sus restos fueron inhumados ayer. 11|6|C|705|11|6

✝ **JUAN BAUTISTA LARA. - Q. E.P.D. - Falleció el 10-VI-76.** El

San Juan

Solución al precio de la gamela: será de $ 12,50

SAN JUAN. — El entredicho en torno al pago de la gamela o tacho de uva cosechada en la última vendimia, en San Juan, quedó solucionado mediante una resolución de la delegación local del Ministerio de Trabajo, que fijó la suma de 12.50 pesos.

La resolución hace lugar al recurso de reconsideración interpuesto y deja sin efecto disposiciones adoptadas por la Delegación de Trabajo de Mendoza.

En cambio declara de aplicación en San Juan el laudo arbitral dictado con fecha 10 de marzo de 1976 por el organismo de Mendoza, respecto a la actividad de "manipuleo, clasificación, empaque y expedición de frutas frescas, cosechadores o recolectores de frutas y cosechadores de uva para exportar, ya sea para empacar, comercializar o industrializar".

Se establece en $ 12.50 el importe que deberán abonar los empleadores a los cosechadores de uva para vinificar, por tacho o gamela, en todo el ámbito de la provincia de San Juan, respecto a la cosecha del presente año.

La resolución expresa en sus fundamentos que el referido laudo arbitral, dictado con fecha 10 de marzo último, "no han sido sancionadas como partes intervinientes la Cámara Vitivinícola, Federación de Viñateros, FOEVA, ni FATRE, de esta provincia; que las convenciones colectivas o los laudos arbitrales que pudieran recaer sobre ellas, sólo son obligatorias para las partes intervinientes, no pudiendo aplicarse, por vía analógica, a otros sectores de la actividad empresaria u obrera".

Exposición de pintura

SAN JUAN. — Mañana, a las 19, en la Escuela Normal de Caucete, presentará una exposición de sus trabajos el pintor Carlos Eduardo Ferreira Bustos. También ofrecerá una charla sobre: "Contemplación de la obra de arte".

Documentales ofrece el Instituto Goethe

SAN JUAN. — El Instituto Goethe de San Juan ofrecerá mañana a las 19, un programa de cine, con entrada gratuita.

En la primera fecha se ofrecerá la película titulada "Alicia en las ciudades", largometraje en blanco y negro, que narra el viaje de un reportero gráfico a través de los Estados Unidos.

En el programa del domingo, además de noticieros alemanes, se ofrecerá la película en color titulada "Días de lluvia", de Hunderwasser, sobre el pintor austriaco contemporáneo más popular, y el film "Alemania turística".

CRONICA POLICIAL

Un doble crimen fue obra de un psicópata

BAHIA BLANCA, 10 (Télam). — Se considera virtualmente aclarado el doble crimen de Emer Peralta de Solana, de 58 años, y su hija Alicia Diar [illegible] de 4, hecho registrado el 24 de abril del año en curso y que por sus especiales características provocó verdadera conmoción pública.

El asesino, según revelaron fuentes responsables, es un joven abogado de 33 años, oriundo de La Plata, que residía en el exterior, y al que se sindica como un psicópata sexual. La fuente informante reveló que el caso está prácticamente finiquitado, ya que se han obtenido pruebas concluyentes sobre la responsabilidad del abogado en la muerte de ambas mujeres, de profesión veterinarias, y que gozaban de alto concepto en esta ciudad de Bahía Blanca.

En las próximas horas, se anunció, el juez que entiende en la causa, doctor Juan Alberto Graziani, recabará el concurso de Interpol para concretar la captura del doble asesino, que retornó al exterior una vez consumada su macabra obra.

El criminal, según las constancias obrantes, llegó a Bahía Blanca el 24 de abril. Las víctimas, las nombradas Emer Peralta de Solana y su hija Alicia, aparecieron el 26 de ese mismo mes ultimadas a tiros y presentando sus cuerpos no menos de 25 puñaladas. Con la finalidad de despistar a los investigadores, el bárbaro sujeto dejó inscriptas en las paredes de la finca donde consumó el doble crimen, leyendas alusivas a una supuesta como temible venganza derivada de cuestiones políticas, las que iban dirigidas al esposo y padre de las víctimas, un abogado dedicado a la función pública en la provincia de Neuquén. Sin embargo, con el correr del tiempo se fue diluyendo esa posibilidad, especialmente cuando se estableció que la joven había mantenido relaciones íntimas con quien a la postre sería su matador y el de su propia madre.

Una serie de cartas que el abogado había remitido a la joven, desde el exterior, dejaban entrever serias amenazas y que llevaban implícitas ocultas intenciones. El hombre, en sus misivas, aludía a un supuesto abandono de parte de la joven. Como así también a la seguridad de que las cosas "no quedarían así". En consecuencia, estiman los investigadores, el homicida actuó por venganza, centrando especialmente su furia contra la señora de Solana, por suponerla eslabón fundamental en la ruptura de relaciones pasionales con su hija.

El asesino, de acuerdo con los cálculos policiales, arribó a la finca de la familia Solana, en horas de la mañana, cuando se hallaba sola Emer Peralta de Solana. Posiblemente valiéndose de un ardid, logró se le franqueara la puerta. Tras asesinar a la dueña de casa, esperó pacientemente la llegada de Alicia, que se produjo al filo del mediodía del 24 de abril. Con ella, como con la anterior, descargó toda su furia asesina.

El abogado criminal había arribado al país procedente de Nueva York el 23 de abril, pero lo hizo desde el Uruguay en el vapor de la Carrera, para evitar ser registrado en cualquier lista de pasajeros. Luego viajó a Bahía Blanca en tren o micro (no está debidamente clarificado este detalle) y una vez perpetrado el doble asesinato retornó a la Capital Federal. Desde la metrópoli sí, lo hizo en avión, sin problema alguno, dado que pertenece a una empresa fiscalizadora aérea de carácter internacional.

El caso Solana, como se dio en llamar al monstruoso doble crimen, entró en su faz culminante a los 50 días de ocurrido. La detención del asesino, se estima, ocurrirá a breve plazo, cuando los hombres de Interpol reciban la orden de captura.

Se conmemora el domingo el aniversario provincial

SAN JUAN.— El 414º aniversario de la fundación de San Juan por el capitán Juan Jufré, será celebrado el domingo con varios actos oficiales.

El programa se iniciará en la víspera, o sea mañana, a las 21, con un concierto de la Orquesta Sinfónica de la Universidad, en el Auditorio.

El domingo, a las 11.10, se oficiará un tedéum en la catedral por el arzobispo, monseñor Ildefonso María Sansierra, con asistencia del gobernador, capitán de navío Alberto V. Lombardi. Previamente formará una compañía del Regimiento 22, con bandera y banda y la Escuela de Policía.

El acto central tendrá lugar en la plaza "Juan Jufré", en Concepción, donde, con asistencia de las autoridades, se colocarán ofrendas florales. Pronunciará un discurso el intendente de la capital, coronel (RE) José Cruz Balza.

Al mediodía se entregarán los premios del concurso didáctico sobre "Seguridad vial", organizado por el Rotary Club de Concepción, en General Acha 689 Norte. También se entregarán los premios del concurso sobre "Fundación de San Juan" realizado entre alumnos de 7º grado, organizado por la escuela "Fray Justo Santa María de Oro". Este acto se cumplirá en la plaza. Por la tarde habrá retreta en la plaza de Concepción por la Banda de Policía.

Como adhesión a la fecha, las autoridades del viceconsulado de España y entidades españolas colocarán ofrendas florales ante la estatua del fundador el domingo 13.

En la misma fecha, a las 21.30, ofrecerá un recital el Coro Universitario, con un programa de música folklórica argentina. Este acto tendrá lugar en la Iglesia de la Inmaculada Concepción de María.

Cinco camioneros mueren a raíz de dos colisiones

LA PLATA, 10. (Télam). — Cinco camioneros murieron en dos choques registrados ambos en la ruta nacional número 3, en las proximidades de Cachari, informó la policía.

Los accidentes se produjeron anoche entre los kilómetros 254 y 253 de esa ruta, cuando un camión Deutz, a cargo de José Leotta, sufrió la rotura de uno de los ejes, y quedó mitad en la banquina y mitad en el pavimento, colocando su propietario las balizas reglamentarias.

Al esquivar al rodado, otro camión marca Mercedes Benz, guiado por Daniel Juan Vázquez —que se dirigía a Azul—, chocó de frente contra otro vehículo similar, marca Chevrolet, conducido por Antonio Sánchez.

A su vez otro camión Chevrolet, dirigido por Miguel Angel Fernández embistió al Mercedes Benz. A raíz de la triple colisión murieron Vázquez, Sánchez y Fernández, quienes se domiciliaban en la Capital Federal, La Plata y en la localidad de Indio Rico, respectivamente.

Por el taponamiento de la ruta por los tres vehículos destrozados, se produjo una larga caravana de vehículos que llegaba hasta el kilómetro 253 de la misma ruta 3.

Debido a este embotellamiento, un camión-furgón marca Ford modelo 63, a cargo de Santos Enrique Canchere, que se dirigía de Cachari a Azul, y a quien acompañaba Carlos Lechman, embistió por la parte trasera a otro camión Mercedes Benz, guiado por Héctor Manuel Aguilar, afincado en la localidad de Villa Elisa, partido de La Plata.

Como consecuencia de esta nueva colisión, dejaron de existir en forma instantánea Lechmann y Aguilar, en tanto Canchere resultó herido de consideración.

Recién esta madrugada pudo restablecerse la normal circulación vehicular en aquel camino, luego de intensa labor desplegada por los bomberos voluntarios de la zona y personal del cuerpo de camineros de la policía bonaerense.

Los cuerpos de los infortunados trabajadores fueron trasladados a la morgue judicial de la ciudad de Azul, en tanto Leotta fue detenido preventivamente hasta tanto se esclarezcan las causas que motivaron las trágicas colisiones.

En Rivadavia matan a un hombre de una puñalada

Un joven fue ultimado por otro de una puñalada luego que ambos se tomaron a golpes de puño, en las inmediaciones del Club Argentino, distrito Los Campamentos, Rivadavia.

Por problemas particulares, Oscar Ramón Rodríguez, la víctima fatal, de 33 años, discutió acaloradamente con Matías Tránsito Altamira, cinco años menor que aquél. Del entredicho verbal pasaron a la agresión con golpes de puño. La pelea duró algunos momentos e imprevistamente Altamira huyó del lugar, aunque para retornar armado con un filoso cuchillo.

Según la referencia de ocasionales testigos del hecho, el victimario se trasladó hasta la casa de un hermano, a quien le solicitó un arma de fuego, pero ante la negativa de éste, se apoderó de un puñal de 15 centímetros de hoja que se hallaba sobre una mesa, con el que regresó a buscar a su oponente. Rodríguez había sufrido algunas contusiones en el cambio de golpes y era asistido por algunas personas cuando apareció el que sería poco después su matador.

El ofuscado atacante golpeó a Rodríguez en la cabeza con el cuchillo, y al producirse la reacción de aquél, le asestó una puñalada en el abdomen, causándole la muerte.

El autor del homicidio se dio a la fuga, pero posteriormente fue aprehendido por personal policial de la comisaría 13ª de Rivadavia.

Descubren al autor de crimen cometido en 1968

SAN JUAN. — Fue detenido el autor de la muerte de un agente de policía. Tras las investigaciones realizadas por personal de la Seccional Séptima, de Pocito, se dejó aclarado el homicidio de quien fuera agente de la policía provincial, Héctor Benito García, de 28 años, hecho acaecido el 22 de setiembre de 1968.

La seccional Pocito tuvo conocimiento en mayo de este año, que un individuo de apellido Espina estaría vinculado a la muerte del ex funcionario, la cual se presumió, inicialmente, como ocasionada por un accidente de tránsito.

Las investigaciones determinaron que Espina residía en el departamento de Iglesia, donde se trasladó una comisión policila. Allí se concretó la detención de Moisés Dionisio Espina, de 39 años, domiciliado en la calle Doctor Ortega Nº 1, Villa San Damián, Rawson.

El arrestado confesó ser culpable de la muerte de García, mencionando que luego de tener una discusión con la víctima en calle Lemos esquina Boulevard Sarmiento, Rawson, lo había golpeado en la cabeza con una botella, dejándolo tendido en la calzada y dándose a la fuga. El agente fue encontrado poco después y conducido al hospital Rawson, donde falleció.

Cuantioso robo ocurrió en una joyería rosarina

ROSARIO, 10. (Télam) — Valiéndose de un conocido, aunque no común ardid, sujetos desconocidos desvalijaron un negocio de joyería, tras introducirse por un boquete practicado previamente en una pared. El monto de lo sustraído no pudo ser precisado con exactitud, aunque por su magnitud se estima en una cifra millonaria.

La denuncia fue radicada en la seccional novena de policía por Ricardo Antonio Morganti, en representación de la firma damnificada, establecida en avenida Alberdi 681.

Morganti manifestó a las autoridades policiales que esta mañana, al proceder a la apertura del negocio, comprobó que autores ignorados, tras efectuar un boquete en una pared que da sobre el sector sur, penetraron al interior del local, sustrayendo la casi totalidad de las joyas, alhajas y otros efectos que allí se encontraban.

Mientras la policía ha realizado múltiples diligencias tendientes a localizar a los autores del hecho, en la firma damnificada se está realizando una operación contable para determinar con exactitud el valor de lo sustraído. La casa en cuestión no cuenta con seguros.

Presentóse uno de los asesinos de un comisario

LA PLATA (Buenos Aires), 10 (Télam). — Se presentó detenido en una dependencia policial de esta ciudad, uno de los asesinos del comisario Alfonso Vergel, ex jefe de la Brigada de Investigaciones de esta capital, reveló un vocero de la policía provincial.

"El asesino, integrante de una organización extremista declarada ilegal en 1973, acudió a la unidad regional de esta ciudad, donde solicitó hablar con el oficial de servicio e hizo una amplia exposición sobre ese suceso y otros en los cuales tuvo activa participación", se agregó. Aún no fue suministrada la identidad del delincuente subversivo.

El comisario Vergel fue asesinado el pasado 2 de setiembre. Varios sujetos que viajaban en automóvil cortaron el paso al móvil en el que circulaba el funcionario policial, dándole muerte en la zona céntrica de esta capital.

Impidieron un contrabando de piedras preciosas

BUENOS AIRES, 10 (Télam). — Una mujer, cuyo nombre no fue proporcionado por las autoridades, fue detenida hoy por personal de la Policía Federal, en el aeropuerto internacional de Ezeiza, cuando intentaba sacar del país diez piedras preciosas valuadas en 400 mil pesos.

La pasajera fue detenida minutos antes de abordar un avión aerocomercial con destino a Brasil y, entre el material secuestrado, figuran aguamarinas, topacios y turmalinas. La policía labró el acta correspondiente y ahora la "extraña pasajera" se encuentra a disposición de las autoridades aduaneras.

Central Fotográfica
DISTRIBUIDORES
MATERIAL FOTOGRAFICO
EN SU NUEVO LOCAL
SAN JUAN 1392
F.Pte.A

Repuestos San José
Comunica a su distinguida clientela y amigos la habilitación de su nuevo y moderno local de ventas en:
Godoy Cruz 2234 San José Gllén Mza. T. 260459
11|6 C|638|11|6

San Luis

Niños de la Dirección del Menor, en un día de paseo.

Viajes de recreación

SAN LUIS. — La Dirección del Menor y la Familia inició un plan de viajes de recreación. Se cumplirá semanalmente en directa coordinación con las comisiones cooperadoras de cada uno de los institutos de su dependencia. En esta ocasión participaron internos del Hogar Materno "Juana Koslay" y alumnos de la escuela que funciona en ese organismo los que sumaron un total de 75 niños a los que se brindó la oportunidad de recorrer diversos paseos. Así visitaron Las Chacras de San Martín, Aguada de Pueyrredón, San Roque, Centro Recreativo El Chorrillo y los institutos Colonia Hogar y Hogar del Niño. También recorrieron edificios públicos de nuestra ciudad.

Para la concreción de este primer viaje, el transporte fue cedido por el Ministerio de Bienestar Social y la Universidad Nacional de San Luis. Finalizadas las visitas, los integrantes del contingente fueron obsequiados con golosinas. A su regreso y haciendo un alto en la dirección del Menor, los niños ofrecieron una sencilla demostración de agradecimiento a las autoridades que hicieron posible la concreción de esta jornada de esparcimiento.

A un funcionario instruyen sumario

SAN LUIS. — Por resolución Nº 90 del Ministerio de Economía de la provincia, se dispuso instruir sumario al doctor Víctor Nicanor Liceda, asesor letrado del Banco de la Provincia de San Luis, por "presuntas violaciones a las prohibiciones establecidas en artículos de la ley Nº 3648, hecho que determinaría prima facie, eventualmente, su encuadramiento en el artículo 248 del Código Penal".

El aludido profesional ha intervenido como abogado patrocinante de la parte demandada en los autos caratulados "Gobierno de la Provincia c/ Sardo Raúl Godofredo, restitución de inmuebles. Sumario", que se tramita por ante el Juzgado Civil y Comercial Nº 3 de esta ciudad.

La aludida intervención se ha desarrollado, también, durante el desempeño del doctor Liceda como diputado provincial, "habiendo actuado directa o indirectamente a través de sus asociados en contra de los intereses del Estado provincial".

La resolución establece también "la suspensión del mencionado profesor por el término de 30 días, contados a partir de la correspondiente notificación y se designó instructor sumariante al procurador Aníbal A. Arrieta, jefe del departamento de Sumarios dependiente de Asesoría de Gobierno".

Asumió el secretario de la Gobernación

SAN LUIS, 8. (Télam). — El gobernador de la provincia, brigadier (RE) Hugo Raúl Marcilese, puso en funciones hoy al nuevo secretario general de la gobernación, teniente coronel Gerásimo Dante Quiroga.

Se encontraban presentes en la ceremonia el comandante del Grupo de Artillería 141, coronel Miguel Angel Fernández Gez; el obispo de San Luis, monseñor Juan Rodolfo Laise; ministros del Poder Ejecutivo, funcionarios y numeroso público.

El teniente coronel Quiroga, quien remplaza al mayor de Aeronáutica Martín Figueroa, presta servicios en la Plana Mayor del Comando de Artillería 141.

El gobernador saludó a los periodistas en su día

SAN LUIS. — El gobernador, brigadier (R) Hugo Raúl Marcilese, recibió en su despacho a directores y corresponsales de los medios de difusión de esta capital y de Villa Mercedes, a quienes presentó sus saludos con motivo de celebrarse el Día del Periodista.

En amable e informal conversación el mandatario expuso brevemente conceptos acerca del accionar del gobierno y el papel que cabe desempeñar el periodismo.

En un pasaje señaló el titular del Ejecutivo: "Aún cuando parezca un tanto prematuro he querido aprovechar esta feliz circunstancia de la celebración del Día del Periodista para reunirnos e intercambiar ideas y empezar a conocernos".

Comentó luego que si le hubiera sido dado elegir una provincia hubiera optado por San Luis y las circunstancias habían determinado que ese proyecto se convirtiera en realidad. "San Luis, donde hice tantos amigos y a la que conozco bastante", precisó luego el brigadier Marcilese.

"Las puertas de mi despacho estarán siempre abiertas a todas las inquietudes positivas".

Remarcó que venía a trabajar por San Luis y que "el gobierno pretende concretar la Argentina pujante que tanto ansiamos".

Económicas

El propietario de la firma, señor José M. Aramendi, con familiares y amigos, durante el acto inaugural.

Fue inaugurada agencia de turismo

Anunció la iniciación de sus actividades una nueva empresa de promoción del turismo. Se trata de la Agencia de Viajes y Turismo Aramendi, San Lorenzo 245 de ciudad.

Anunciaron sus titulares que la empresa está organizada para brindar amplios y modernos servicios y asesoramiento a nivel nacional e internacional. Cuenta para ello —señalan— con pasajes terrestres, marítimos y aéreos, y ofrece la posibilidad de realizar excursiones y viajes en grupos o individuales a centros turísticos nacionales y de otros países mediante planes de financiación al alcance de todos los niveles económicos.

¡GRACIAS!
Espíritu Santo
POR LA GRACIA CONCEDIDA
M. G. F.
11|6|C|719|11|6

¡Gracias!
Espíritu Santo
POR EL FAVOR RECIBIDO
D. N. D. de C.
11|6|C|707|11|6

¡GRACIAS!
Espíritu Santo
POR LA GRACIA CONCEDIDA
L. P. A.
11|6|C|895|11|6

IBERIA
Pone alas a sus sueños

1.976 AÑO SANTO COMPOSTELANO

SANTIAGO DE COMPOSTELA, convertida en Ciudad Santa, lo espera con su gran atractivo religioso y turístico. Peregrinar a Compostela, a lo largo de verdes valles y ásperas cumbres, significa revivir un proceso histórico y artístico lleno de sentido espiritual. MUNDICOLOR ha preparado para usted EL CAMINO DE SANTIAGO, y otros interesantes itinerarios. Consulte a su Agente de Viajes I.A.T.A.

30° ANIVERSARIO EN ARGENTINA 1946-1976

IBERIA LINEAS AEREAS INTERNACIONALES DE ESPAÑA En MENDOZA, Lavalle 350 - Tel. 53537

Lavalle

Se evocará la figura del doctor Domingo Sícoli

LAVALLE. — Con motivo de cumplirse el cuarto aniversario del fallecimiento del doctor Domingo Francisco Sicoli, la dirección del hospital que lleva su nombre hará oficiar una misa el próximo domingo. Tendrá lugar a las 19 en la capilla de Nuestra Señora del Rosario y se invitó a participar de la misma a todos los vecinos del departamento. Previamente, a las 18, se colocarán ofrendas florales en el cementerio local.

Transportes

ELIAS R. BONINO

CEMENTO

Se dirige a sus clientes, amigos y favorecedores para informarles que ante rumores totalmente inexactos sobre el transporte de

Cemento en bolsa

comunica que sus servicios, se realizan en óptimas condiciones.

Estos rumores son dados, por personas que viciosas de ganar posiciones, tratan de desprestigiar la limpia trayectoria de nuestra Empresa, lograda durante más de 30 años de buen servicio.

Como siempre estamos a disposición de todos nuestros clientes y amigos en:

San Miguel 1742 - Las Heras

Tels. 259018 - 252661

11|6 F|70378|11|6

Departamentales

Las Heras

La obra, en El Plumerillo, estaría concluida a mediados de 1977.

Construyen la escuela Nº 143 "Manuel Corominola Munives"

LAS HERAS. — El Ministerio de Obras y Servicios Públicos informó, por conducto de la Dirección de Arquitectura y Planeamiento, sobre detalles de la escuela Nº 143 "Manuel Corominola Munives", de El Plumerillo, cuya construcción ha sido emplazada en un terreno ubicado en la esquina de calles Juan Cornelio Moyano y Teodoro Roosevelt, de esa localidad.

El proyecto de la obra consta de dos plantas y corresponde a los nuevos tipos de edificio de escuelas urbanas y será construido con sus cuatro lados libres.

Se ha prestado especial consideración a mejorar el confort y control climático de la escuela. Para ello se ha dispuesto un patio cubierto central de doble altura, al que se vinculan todas las demás dependencias de las dos plantas. De ese modo todas las actividades escolares pueden realizarse protegidas de los rigores climáticos. En ese sentido también cuenta con parasoles metálicos fijos en las fachadas expuestas al sol. Este patio cubierto tiene iluminación y ventilación natural desde una claraboya superior.

Además del patio cubierto para uso múltiple, el proyecto prevé las siguientes dependencias: 10 aulas comunes; 1 aula de música; una para jardín de infantes con pequeña cocina, sanitarios y patio separado; sanitarios generales en dos grupos para niñas y varones en ambas plantas; una oficina para dirección; una sala de docentes con depósito general, vivienda para encargado, cocina y se ha previsto un equipamiento completo y moderno.

La cocina se vincula directamente al patio cubierto y estará equipada para la preparación de la copa de leche escolar. En caso necesario también podrá equiparse para atender un comedor escolar que puede funcionar en el patio múltiple.

A la construcción del edificio se añade el patio de ceremonias, cancha de juegos múltiples y forestación.

Con la concreción de este edificio se dota de un local escolar adecuado a la zona densamente poblada donde ha sido ubicado y se la ha provisto de un conveniente servicio escolar.

Por otra parte, cuando se habilite el edificio, se beneficiará, de acuerdo con la capacidad de la escuela, a 330 alumnos por turno, en una zona de gran afluencia escolar.

El monto estimado que demandará la obra es de pesos 39.587.912,00 y su finalización está prevista para mediados de 1977.

En mi taza todos los días.

Guaymallén

Suspenden hoy el servicio eléctrico

GUAYMALLEN. — Hoy habrá un corte de energía eléctrica en este departamento, de 12 a 13, aproximadamente, informó Agua y Energía Eléctrica.

La zona afectada está comprendida por Sosa, desde Minuzzi al norte, hasta Godoy Cruz, y desde la vías del ferrocarril del Friforífico Aconcagua, al este, hasta el barrio UNIMEV, en Villa Nueva.

Luján

Materiales didácticos entregó la Fuerza Aérea

LUJAN. — Prosigue el Plan de Acción Cívica del Comando de la Fuerza Aérea, que realiza a través de la IV Brigada Aérea. Recientemente se entregó material didáctico a la Escuela Nacional Nº 29 "Vistalba", de este departamento, que fue recibido por la directora del establecimiento.

Maipú

Necrología

Luis Alberto Ferroni; su fallecimiento. — MAIPU. — Hondo sentimiento de pesar ha causado entre familiares y amigos el deceso del señor Luis Alberto Ferroni, ocurrido a los 67 años de edad, al cabo de una grave enfermedad que aceptó con valor cristiano y humildad. Fue un hombre que se caracterizó por ser modesto, sincero y generoso, de trato cordial y respetuoso para el amigo y el extraño. Esos valores los volcó en su hogar, que formó con la señora María Esther Muñoz, unión matrimonial de la que nacieron dos hijos. Como mejor herencia, les deja el ejemplo de su vida honrosa, dedicada al trabajo y a la entrega constante al prójimo en actos de bien.

El afecto que supo granjearse quedó de manifiesto en ocasión del sepelio de sus restos en el cementerio de esta ciudad.

PISCO ELQUI

VENTA POR MAYOR

Teléf. 242616

11|6|F|70313|11|6

Cultos a San Antonio de Padua

MAIPU. — En la iglesia parroquial de Nuestra Señora de la Candelaria se iniciaron las tradicionales ceremonias en honor de San Antonio de Padua, las que culminarán el domingo, a las 11, con la misa y procesión con el santo por calles de esta ciudad.

Asimismo se efectuará el reparto de pan de San Antonio entre los presentes y se destaca la actuación del Coro de la Merced con la dirección del maestro Valeriano Kaminsky.

La energía eléctrica interrumpen hoy

MAIPU. — Agua y Energía Eléctrica suspenderá hoy el servicio eléctrico de 8.30 a 18.30 aproximadamente, para realizar mejoras en las instalaciones.

El corte afectará a la zona comprendida por calles Perito Moreno y Videla Aranda, de Pueyrredón al Este, por Sargento Cabral.

SI VIAJA A BUENOS AIRES

Resida por corto período en departamentos amoblados, a todo confort, teléfono, heladera, servicio mucama, a 200 metros de Florida. - RESERVAS: EDIFICIO EMBASSY Av. Córdoba 860. T. E. 392-4742/4594 — CAPITAL FEDERAL 11|6|F|70375|13|6

L.I.M.C.E.C.

LIGA MENDOCINA DE LUCHA CONTRA EL CANCER

El Cáncer es curable, consulte a tiempo

INSTITUTO DE ONCOLOGIA

MONTECASEROS 1020, Cdad. Tel. 44591

Notas sociales

Casamientos

Se bendecirá mañana, a las 22, en la parroquia de San Agustín, el casamiento de la señorita Alicia Inés Eichler y el señor Cristián Elías. Actuarán como padrinos por la novia, el señor Pablo Jorge Eichler y la señora Gerda Eichler de Corcuera y por el novio, el señor Juan Elías y su señora Nevenka Paucer.

—En la basílica de San Francisco quedará consagrado mañana, a las 22.15, el matrimonio de la señorita María Mónica Ester Villagra y el señor Justo Wilfredo Navarro Llanos. Serán padrinos por la novia, el señor Antonio Osvaldo Villagra y su señora María R. Bonomi y por el novio, el señor Raul César Navarro Llanos y la señora Susana María Llanos Brizuela de Navarro. El oficio religioso estará a cargo del padre Isidoro Bruni.

—La señorita Silvia Borelli y el señor Conrado Pujol (h) contraerán matrimonio hoy a las 21 en la parroquia El Señor del Milagro y la Virgen Niña. Intervendrán como padrinos los señores Horacio Borelli y la señora Olga Barletta de Borelli y por el novio, Conrado Pujol y su señora Teresa Montilleo.

—Hoy, a las 20.45, en la parroquia de San Agustín, se celebrará la boda de la señorita Julia María Blotta Stengel y el señor Rodolfo Rubert Rosas. Apadrinarán la ceremonia el señor Herminio Edgar Blotta y la señora Irma Elsa Rosas de Rubert.

Demostraciones

Para despedir a los señores Vicente Nieto y señora Marta Benenatti y Juan Masó Prats y señora Dora Bobillo, quienes en breve partirán al Caribe y a los Estados Unidos, sus relaciones los agasajarán hoy con una comida.

—Las señoritas Mónica Beatriz Fraire y Mercedes Salinas Quintanilla reunirán hoy en un té, a las amigas de la señorita Dolores de Lourdes Vanelli, con el objeto de festejar su próximo casamiento.

Beneficios

En la residencia de la señora Susana Guiñazú de Chambouleyron, vicepresidenta de la Cooperadora de la Escuela Helen Keller, tendrá lugar hoy, a las 16, el té que mensualmente organiza esta entidad con fines benéficos. Colaborarán las señoras Lucila Granata de Crivelli, Angela Giol de Baldillou, Elba Márquez de Pincolini, Elsa Sileoni de Bragoni y Norma Re de Barranco.

—A beneficio de P.A.D.E.M. (Patrocinio de Menores), se presentará un desfile de modelos hoy, a las 18, en Sarmiento 17. Las personas que deseen adherir a esta obra de bien pueden peticionar tarjetas a las señoras Marta Elvira Clemente de O'Donnell, Lía Correa Obredor de Clemente y María Teresa Peña de Varaschín, teléfono 231820 y 251700.

Reuniones

La Asociación de Mujeres de Negocios y Profesionales, que preside la señora Cenobia Panelo, servirá su té mensual mañana, a las 17, en Gutiérrez 420.

—En el Club de Gimnasia y Esgrima se disputará un torneo de canasta mañana, a las 15.30.

Rotary Club

La Rueda Interna del Rotary Club Mendoza Oeste llevará a cabo una exhibición de modelos mañana, a las 16, en la casa de la doctora Isabel Cantón de Millán (Joaquín V. González 138). En la oportunidad se servirá un cóctel a las asistentes. La reserva de tarjetas se atiende por los teléfonos 291774 y 254776.

—La señora Elsa Dello Russo tendrá a su cargo hoy, a las 17, el té mensual de la Rueda Interna del Rotary Club Godoy Cruz Oeste, en su domicilio de Pedro Goyena 1489, de este departamento. Prestarán su ayuda a la dueña de casa las señoras Mabel Cacciavillani de Panella y Dolores Molina de Guerra.

Enfermos

Mejorada la señora Nélida García de Méndez.

—La señora Laura Balagur de Báez Sciesa se encuentra enferma.

—Enferma la señora Avelina Lorenzo de Cabella.

—Enferma la señora María del Carmen Pizarro de Ruiz.

—Se recupera la señora Iris Rosa Alvarado de la Reta de Garoni.

—Es satisfactorio el estado de la señora Mónica Beatriz Casale Güell de Tohmé y el de su hijo Carlos Gustavo.

—Guarda cama la señora Mercedes Emma Ceballos de Mendoza después del nacimiento de su hijo Mariano Javier.

—Enferma la señora María Alicia Cubo de Palladino.

—Se encuentra enfermo el señor Manuel H. de Paz Vargas.

CORDOBA, 10 — La señora Lía Plate de Tapper, que fue operada, se restablece.

Viajeros

De Buenos Aires la señora Rosario Pérez de Alonso y su hija Patricia.

—A Buenos Aires la señorita Marta Méndez García.

—De Buenos Aires la doctora Beatriz Stefanelli de Espinosa.

—De Córdoba la señorita Atuel Tapper.

—A Buenos Aires el señor Daniel Villarreal, su señora Estela Marion Surballe y su hija Valeria.

Misas y funerales

Se oficiarán misas:

Hoy, a as 19, en la parroquia del Inmaculado Corazón de María, por el alma de la señora María Iael Rodríguez de Olguín, en el primer aniversario de su fallecimiento.

—Mañana, a las 20, en la basílica de San Francisco, por el alma del señor Miguel Labanca Falconi, al cumplirse un mes de su fallecimiento.

—Hoy, a las 19, en la parroquia de Nuestra Señora de Lourdes, por el alma del señor Daruich Abdala, ofrecida por el personal directivo y docente de la Escuela Pío X, de San Martín.

—Hoy, a las 19.30, en la iglesia La Purísima de los Padres Josefinos, de Villa Nueva, por el alma del señor Antonio Nallim.

—Hoy, a las 20, en la catedral de Loreto, por las almas de Carlos José Pérez Rivas, Elio Pérez Asturiano y Maravillas A. de Pérez.

—Hoy, a las 20, en la parroquia de San Agustín, por el alma de Julián Echevarría.

Deneuve y Trintignant juntos en una realización de Pires

Dos actores de renombre han sido reunidos para encarnar a los miembros de una familia que se ve imprevistamente agredida. Se trata de Catherine Deneuve y Jean-Louis Trintignant. El título del film es "La agresión", de origen francés y realizado por Gerard Pires.

El argumento se basa en la novela "The Srewsdale Exit", de John Bruell y gira en torno de un hombre apacible, su mujer y su hija, y en el desborde de violencia que se desencadena sobre ellos en oportunidad de tomar las vacaciones.

El director declaró a la prensa: "A raíz de un episodio insignificante, un grupo de motociclistas ataca a una pacífica familia que marcha por una ruta de Francia. El hecho determina que se movilice la policía y el damnificado para descubrir a los culpables.

Pero por encima de esta investigación y de los resultados que puedan lograrse, lo que está en juego no es tanto castigar a los culpables sino canalizar las causas por las cuales se rompe a diario la convivencia.

"El ataque selvático tiene su fundamento en la naturaleza; el ataque gratuito del hombre contra el hombre, por el simple desquite del amor propio y aún sin esa razón, torna al mundo en que vivimos mucho más peligroso que el ámbito de la selva, con sus imprevistas ferocidades".

Acompañan a la pareja protagónica Claude Brasseur, Philippe Brigaud, Michelle Grellier, Franco Fabrizzi y Delphine Boffy. La fotografía, en colores, estuvo a cargo de Silvano Ippoliti y la música pertenece a Robert Charlebois.

Distinción para Chaplin

La Academia Norteamericana y el Instituto Nacional de Artes y Letras otorgaron a Charles Chaplin el título de miembro honorario. La alta distinción del país del norte, que alcanzó hasta ahora sólo a 75 personas, está destinada a los artistas que se destacan por su obra creativa en la música, la literatura y el cine.

Chaplin, que este año cumplió 87 años, recibió el premio en Corsier-Su-Vevey (Cantón de Caud), Suiza, de manos del embajador de Estados Unidos en ese país, señor Nathaniel Davis.

En el documento que acompaña al título se destaca esta leyenda: "Sir Charles Chaplin es indiscutiblemente uno de los más grandes artistas de este siglo".

HOSTERIA CERRO DE LA GLORIA ZOOLOGICO

HOY y MAÑANA CENA-SHOW CON

JEAN DUVAL
Y su órgano de ensueño

IRIS LUCHETTI DE CEPARO
Poesía hecha mujer

PALITO ORTIZ
folklore

UBEN VILLALBA
Melodía y folklore

Y la reaparición en Mendoza de

ALVARO TORRES
La Voz de Oro de Colombia

RESERVE SU MESA AL TELEF. 250130

inos aguinaldo

INSTITUTO NACIONAL DE OBRAS SOCIALES

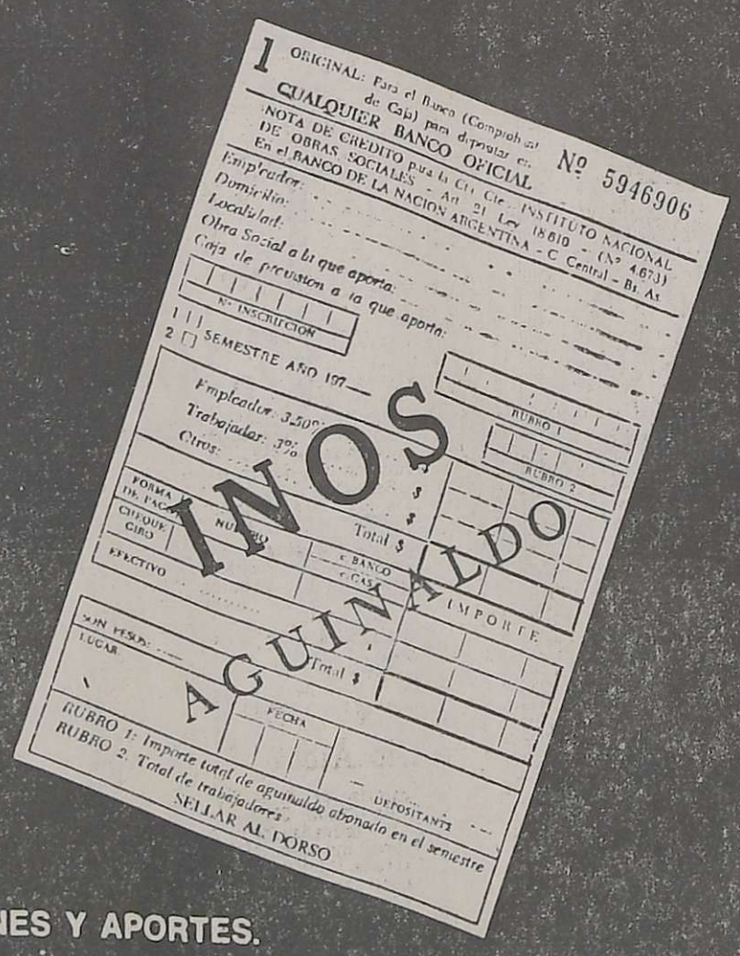

vence el 15 de junio

SEÑOR EMPLEADOR:

CUMPLA Y DEPOSITE EN TERMINO LAS CONTRIBUCIONES Y APORTES.

- Las contribuciones y aportes determinados por el Art. 21° del Decreto Ley N° 18.610/70 (t. o. 1971), correspondientes al pago del Sueldo Anual Complementario de los meses de enero, febrero y marzo que ha sido abonado conjuntamente con las remuneraciones del mes de mayo de 1976 (Ley N° 21.307/76), deberán ser depositadas por los empleadores antes del 16 de junio de 1976.
- Use únicamente las boletas numeradas del INOS donde se establece como contribución del empleador el 3,50 %. aporte del trabajador 3,00 %; total 6,50 %.
- Pídalas en cualquier Banco Oficial. Utilice tantas boletas de depósito como sean las ex-Cajas de Previsión a las que usted aporta. Consigne indefectiblemente el importe total del aguinaldo abonado al personal comprendido en cada una de ellas, y la cantidad de trabajadores correspondiente.
- Coloque el nombre de la ex-Caja de Previsión y el número de inscripción correspondiente. Con esto, evitará ser intimado.

Informes: INSTITUTO NACIONAL DE OBRAS SOCIALES Gerencia de Recaudaciones. Cerrito 836 - piso 1º - Capital Federal.

MINISTERIO DE BIENESTAR SOCIAL DE LA NACION

SECRETARIA DE ESTADO DE SEGURIDAD SOCIAL

Telam

DIRECCION GENERAL DE RENTAS

INFORMA

IMPUESTO DE SELLOS

HOY entra en vigencia la Ley Nº 4063, publicada en el Boletín Oficial del día 8-6-76, que modifica el Impuesto de Sellos.

Ante cualquier duda concurra a las dependencias de la Dirección General de Rentas.

ENVIE LA MULTA DEL DUPLO DEL IMPUESTO DEJADO DE PAGAR (Art. 142º del Código Fiscal).

D. G. R.

11|6|F|70304|11|6

Murió Mastronardi, autor de 'Memorias de un provinciano'

Falleció en Buenos Aires el poeta, periodista y ensayista Carlos Mastronardi. Nació en Gualeguay, Entre Ríos, el 7 de octubre de 1901. Cursó sus estudios secundarios en el Colegio de Concepción del Uruguay, que fue fundado por Urquiza y luego estudió derecho hasta cuarto año en la Facultad de Derecho de la Universidad de Buenos Aires.

Arribó a la metrópoli a principios de la década del 20. Interrumpió sus estudios para dedicarse al periodismo y las letras, que ejerció por necesidad el primero y por irrenunciable vocación la segunda.

Participó del movimiento literario ultraista o martinfierrista y entre los años 1925 y 1928 frecuentó la "cripta" de Samet, el editor de los poetas de entonces, donde conoció a Güiraldes, Borges, Girondo Bernárdez, Rojas Paz, González Lanza, Nalé Roldo y muchos otros.

Periodista inquieto y lúcido, hizo honor a la cultura y a la verdad a su paso por las redacciones de "Crítica", "El Mundo", "El Diario", "El Hogar", en diversas revistas y cuando ejerció esas funciones en el Brasil.

En Carlos Mastronardi se daban a la vez el poeta cabal, el ensayista preciso y claro y el crítico agudo. Su primer poemario apareció cuando tenía 25 años: "Tierra amanecida"; "Tratado de la pena", aparecido 5 años después, fue retirado de circulación por él mismo, al considerarlo malo y el último, "Conocimiento de la noche", mereció en 1955 la faja de honor de la SADE. Sus ensayos son "Valery o la infinitud del método" (1954), que obtuvo el primer premio municipal de prosa y faja de honor de la SADE y "Formas de la realidad nacional" (1961).

"Memorias de un provinciano" (1967) es una autobiografía en la que el autor relata las vidas y los hechos de algunos hombres insignes a través de un largo período de la historia de nuestro país. Un año después de aparecido el libro, Carlos Mastronardi recibió el Gran Premio de Honor de la SADE y al año siguiente la Academia Argentina de Letras lo designó miembro de número para ocupar el sillón de Olegario V. Andrade, vacante entonces por la muerte de su inmediato antecesor, el poeta Enrique Banchs.

El poeta

Dijo de él Jorge Luis Borges: "Mastronardi es el gran ejecutor de toda delicadeza del idioma; nadie sabe, como él, crear el clima emocional de cada palabra, su temperatura, su ambiente".

Dará comienzo hoy el "Primer festival del folklore cuyano"

Hoy y mañana, a partir de las 22, en el estadio Pacífico, Perú 2392, ciudad, se realizará el "Primer festival del folklore cuyano", presentado por la organización Coria - Bergas - Mazal.

Actuarán en el espectáculo destacados conjuntos e intérpretes, figurando entre ellos los siguientes: Sisterna-Peralta, de la provincia de San Juan, que han grabado cuatro discos larga duración y es el primer conjunto cuyano que obtiene el disco de oro; Carlos Coria, solista, de Mendoza, fundador del conjunto "Las Voces del Plumerillo", segundo premio en Cosquín 1964, con actuaciones en emisoras de radio de Buenos Aires y que obtuvo el primer premio del "Primer festival del folklore de Salta". Tiene grabados varios discos y actualmente actúa en nuestra provincia en radio y televisión.

"Los arrieros puntanos", de la provincia de San Luis, ampliamente conocidos en el ambiente artístico nacional y cuatro placas fonográficas grabadas; Angelita Aguillera, de Mendoza, de destacada actuación en Radio Belgrano de Buenos Aires, interpretando temas de nuestra provincia; Pelaytay - Rojas, de San Juan, de reciente formación con un disco grabado; "Los tonadores de Mendoza", también de reciente formación; "El grupo puntano", de San Luis, formado por ex integrantes de "Las voces del Chorrillo" y "El trébol mercedino", y "Los cinco para la danza", de Mendoza, conjunto que actúa en nuestros medios artísticos.

Mozart, Tchaikowsky y López Buchardo en un concierto

Hoy, a partir de las 21.30, en las instalaciones de la Bodega Arizu, San Martín 1515, Godoy Cruz, la Orquesta Sinfónica de la Universidad Nacional de Cuyo ofrecerá un concierto.

Conducida por el maestro Carmelo Duci se podrá escuchar el siguiente programa: "Las bodas de Fígaro", obertura, de Wolfgang Amadeus Mozart; "Campera", de Carlos López Buchardo; "Los bosques y prados de Bohemia", de Bedrich Smetana y la "Sexta sinfonía en Si bemol, Op. 74" (patética) de Peter Tchaikowsky.

La entrada será libre.

Seguidamente damos un breve comentario de cada obra musical:

Wolfgang Amadeus Mozart. — La ópera "Las bodas de Fígaro" escrita sobre la obra teatral homónima de Beumarchais, refundida en libreto operístico por Lorenzo de Ponte, fue estrenada en Viena el 1º de mayo de 1786 y es, posiblemente, la obra cumbre del genio mozartiano. Como dice Oscar Bie: "Comenzó haciendo un drama en música y terminó convirtiendo figuras en seres humanos. No tenía para ello un sistema, pues componía sin problemas y sin principios. La misma música lo condujo más lejos que adonde él hubiera querido llevarla". Su obertura es una breve página chispeante, de alegría avasalladora, digno comienzo de la ópera bufa que ha de seguir.

Carlos López Buchardo. — Pianista y compositor notable, su actividad artística fue múltiple. Fundador y director hasta su fallecimiento, del Conservatorio Nacional de Música y Arte Escénico, le imprimió un ritmo didáctico europeo —francés— y supo reunir una pléyade de profesores que soy hoy la base del movimiento musical argentino. Escribió "El sueño del alma" (fantasía lírica), "Madame Lynch" y "La Perichona" (comedias musicales), "Escenas Argentinas", cinco canciones argentinas (premiadas), y gran número de obras de cámara, siendo popularísimas "Canción del Carretero" y "Vidala". Dentro de una gran delicadeza de concepción, sus canciones poseen el espíritu de lo nacional en alto grado, pudiéndosele considerar un verdadero poeta de la música nuestra.

Bedrich Smetana. — Es, sin duda alguna, el más importante compositor checoslovaco. Surgido en el tiempo en que se gestaban en toda Europa las escuelas nacionales románticas, dirigió todos sus empeños a valorizar las características de su país natal, no solo en el empleo de melodías y giros propios del folklore, sino también en los argumentos elegidos para sus importantes óperas y poemas sinfónicos. De éstos sobresalen muy especialmente los titulados "El río Moldava" y "En los prados y bosques de Bohemia". Indudablemente sus características melódicas y armónicas deben no poco a la escuela romántica alemana, en especial a Mendelssohn, pero ello no quita a Smetana su legítimo y personal sello de gloria de haber sentado las bases para un arte musical checoslovaco que, día a día, ha seguido asentándose con fisonomía muy propia.

Peter Tchaikowsky. — Autor de óperas, sinfonías, ballets, conciertos, música de cámara, vocal y religiosa, es Tchaikowsky un digno representante de las tendencias románticas germánicas influyendo sobre la música rusa finisecular. La tendencia de lo patético se observa en Tchaikowsky aun en su música no programática, como son sus grandes sinfonías. En ellas se destaca principalmente un verdadero lujo orquestal que oculta a menudo una temática no del todo fina, aunque siempre convincente dentro de su típica euforia romántica.

Recital de danzas de la India en el teatro Independencia

Esta noche, a las 22, en la sala del teatro Independencia, hará su debut en Mendoza la bailarina hindú Myrta Barvié, ofreciendo un conjunto de danzas de ese país de índole religiosa y fragmentos de dramas, en un espectáculo que cuenta con el auspicio del Ministerio de Cultura y Educación de la Provincia.

Myrta Barvié actúa con el acompañamiento de música grabada por ejecutantes musicales de la India, y ataviada con exóticos y costosos trajes que se complementan con el adorno de abundantes joyas características de ese país.

El programa, que ha sido dividido en dos partes, tendrá este desarrollo: Primera parte: Tres danzas al estilo Kuchipudi; Poorva Ranga, (baile invocatoria donde la bailarina rinde homenaje a Nataraja, dios de la danza); Koortena, (escena del ballet-drama); "Vipranara yana"; danza ritual Kovadesi; Bhama Kalapam, (escena del ballet-drama "Bhama Kalapam"; danza de la heroína Satyabhama; Tillana, estilo Bartha Natyam, (brillante danza acompañada por una simple melodía y sílabas rítmicas.

En la segunda parte se ofrecerá: Tres danzas al estilo Odissi; Mangala Charam, (ofrenda a la Madre Tierra y la interpretación del poema Kalidasa "Shyamala Dandaka", en honor de la Madre del Universo); Abhinaya, (escena del ballet "Gaeta Govinda" y Pallavi, (la perfecta unión de la melodía, los ritmos y la danza).

Myrta Barvié es conocida como una de las más destacadas intérpretes de las danzas clásicas de la India. Integró el cuerpo de baile del teatro Colón de Buenos Aires y a los diecisiete años debutó en el papel de Swamilda del ballet "Coppelia". La joven artista fue descubierta por sus cualidades artísticas para interpretar las danzas que, desde tiempo inmemorial, eran realizadas en la India por "las servidoras de Dios". Cuando la bailarina hindú Rukmini Devi llegó a Buenos Aires, la invitó a seguir cursos en el instituto Kalakshetra, de Madrás, donde durante dos años se sometió a la disciplina intelectual y física que requiere este arte. Myrta

La bailarina hindú Myrta Barvié

Barvié regresó a la India becada por el gobierno de ese país para perfeccionarse. Realizó giras por el Lejano Oriente, los países árabes, Europa, Estados Unidos y Argentina. Bailó en diversas ocasiones en el palacio presidencial de Nueva Delhi ante los presidentes Radhakrishana y Zakir Hussain.

Contratada por el teatro Colón, la bailarina hindú hizo dos recitales y actualmente y antes de partir de nuevo para la India, realiza una gira por las más importantes ciudades del país.

El espectáculo se repetirá mañana a igual horario y el domingo a partir de las 20.

Las entradas para las tres funciones están a la venta en la boletería del teatro, de 10 a 13 y de 17 a 21 horas.

Documentales de los Estados Unidos

La Asociación Mendocina de Intercambio Cultural Argentino-Norteamericano, AMICANA, ofrecerá hoy, desde las 19, en su sede de Rivadavia 488, ciudad, una función con documentales del Servicio Cultural e Informativo de los Estados Unidos.

Este es el programa: "Visión USA número 9", "Escenas de la historia de los Estados Unidos" y "Una nación traza su curso".

El público tendrá libre acceso a la sala.

Muestra de óleos de Mario Albea

En la galería de arte Genesy, avenida Colón 291, ciudad, será inaugurada hoy, a las 19.30, una muestra pictórica del artista Mario Albea. Se pondrá en exhibición una colección de óleos.

La exposición está habilitada hasta el 24 del actual y el público podrá visitarla de 8.30 a 12.30 y de 15.30 a 19.30, los días laborables.

Mario Albea obtuvo en 1960 el primer premio en el Salón de Artes Plásticas de Rosario, y sus obras figuran en pinacotecas privadas del país y del extranjero.

Educación artística

Sala-taller "Marina Puebla". — Mañana, a las 17, en el local de Necochea 421, ciudad, habrá una reunión cultural, primera del ciclo que se ofrecerá periódicamente durante el presente año. El acto inaugural será de carácter literario-musical y se efectuará en adhesión al "Día del escritor".

Directamente de fábrica
lanas SAN ANDRÉS
• Haga su compra por correo
• Pague los precios más bajos de Buenos Aires
VECO – Apartado especial Nº 8 (1428) Sucursal Nº 28 (B)
Sírvase enviarme, sin compromiso alguno de mi parte, muestrario, lista e instrucciones para la compra de lanas "San Andrés"
Nombre completo .....
Calle ..... Nº .....
Localidad .....
Provincia .....

FIESTA ARGENTINA..!
Todo el folklore y su colorido.
HOY en el RESTAURANT del CIRCULO DE PERIODISTAS
Gran SHOW ARTISTICO
Homenaje al DIA DEL PERIODISTA
Exquisitos Platos
Reservas al teléfono 214402

La Bodega del 900
HOY CENA
RESERVAS a los Tels. 262773 - 262775
AVDA. ACCESO Y URQUIZA VILLA NUEVA - GUAYMALLEN

RESTAURANT
Mi Rincon
HOY Y MAÑANA
BUEN ESPECTACULO — MEJOR COMIDA
ADOLFO BERON (La Guitarra de América)
VICTOR ARIEL (Revelación Tanguera)
MONICA REYES (Canciones Folklóricas)
LAS VOCES DE OTON
LA REVISTA DE LA RISA (Já... JA)
Animación: TONY FERNANDEZ
Todos los Viernes y Sábados
Nueva Modalidad: ESTRELLAS EN LA NOCHE
— Reserve ya su mesa al Teléfono 230721 —
EMILIO CIVIT 277 - MENDOZA
11|6|C|778|11|6

EL BAILE CLASICO HINDU POR PRIMERA VEZ EN MENDOZA
ASIA, EUROPA Y AMERICA Aplaudieron su arte exquisito
MIRTA BARVIE
la más prominente bailarina de La India
3 únicos recitales
HOY 22 hs., Sábado 22 hs. y Domingo 20 hs.
TEATRO INDEPENDENCIA
Boleterías de 10 a 13 hs. y de 17 a 21 hs.
Localidades en venta Plateas numeradas $ 250 Tertulia $ 150

CONCIERTO EN BODEGA ARIZU
ORQUESTA SINFONICA DE LA UNIVERSIDAD NACIONAL DE CUYO
—Y—
S. A. BODEGAS Y VIÑEDOS ARIZU
Invitan al Concierto Sinfónico
I - Obertura de "Las Bodas de Figaro" — Wolfgang A. Mozart
Campera — Carlos López Buchardo
Los bosques y prados de Bohemia — Bedrich Smetana
II - Sexta Sinfonía en Si Bemol Op. 74 (Patética) — Peter I. Tchaikowsky
Director: Carmelo Duci
HOY VIERNES 11 DE JUNIO A LAS 21.30 Hs.
BODEGA ARIZU SAN MARTIN 1515 GODOY CRUZ
11|6|F|70199|11|6

VIERNES, SABADO Y DOMINGO
LA CASONA
ADOLFO BERON la guitarra de oro del tango
MONICA REYES Voz del litoral
DE MARTES A DOMINGO CENA SHOW BAILABLE
GRAN ELENCO
San Martín Sur 905 • Telef. 224344 Godoy Cruz *RESERVE MESA DESPUES DE LAS 10

ASTROLOGIA POR CORRESPONDENCIA
Usted puede hacer su propio horoscopo.
Cursos para principiantes, de corta duración.
Cursos avanzados.
INFORMES: CASILLA DE CORREO 19 (1429) BUENOS AIRES

FOTOCOPIAS XEROX —EN EL ACTO— FOTOGRAFIA CEVERINO
SAN JUAN 1189 - TEL. 291989
Frente a Galería Tonsa
3|6|F|84909|18|6

¿? vuelos semanales en B 747

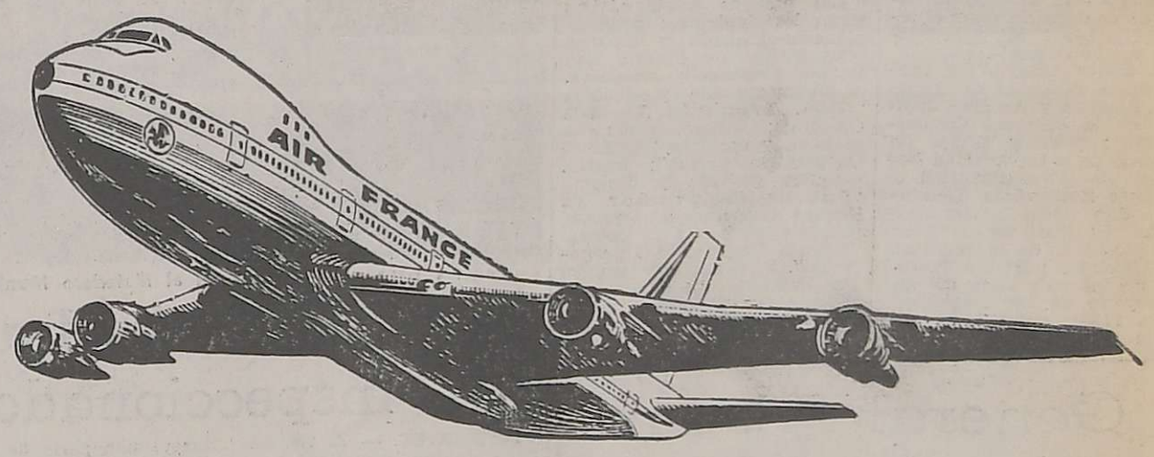

Al bautizarle Jumbo, por sus extraordinarias características, se le definió exactamente:
- El más espacioso de los aviones comerciales.
- El único avión de tres niveles.
- 4 salas cinematográficas.
- Cabina para descanso total: ni cine, ni música.
- Cabina especial para no fumadores.

Además, simplemente, el más experimentado de los aviones de su tipo.

LUNES 15⁴⁰ VIERNES 14¹⁰ SABADOS 18⁰⁰

AIR FRANCE

CINES Y TEATROS

CENTRO

AMERICA - Hoy de 13.45 a 24.00 hs. "LOS BUITRES" y "COLMILLO BLANCO".

AVENIDA - Hoy de 14.30 a 24 hs. "CINCO ALMOHADAS PARA UNA NOCHE" y "LA CABALGATA DE LA VENGANZA".

CENTER - Hoy de 14 a 24 hs. "EL VIENTO Y EL LEON" y "MUERDE LA BALA".

CINEMA - Hoy de 14 a 24 hs. Festival del dibujo animado: "ROBINSON CRUSOE" y "LA ISLA DEL TESORO".

CITY - Hoy de 14.30 a 24 hs. "EL LEON EN INVIERNO" y "LOS HOMBRES DEL CLAN".

CONDOR - Hoy de 14 a 24 hs. "ROMA VIOLENTA" y "POR ORDEN DEL PADRINO".

LAVALLE - Hoy de 14.30 a 24 hs. "CON EL SOL EN LA PIEL" y "UN VERANO PARA MATAR".

LUXOR - Hoy de 14 a 24 hs. "DRACULA, EL ULTIMO ROMANTICO" y "RINCO EL ULTIMO REBELDE".

OPERA - Hoy de 13.45 a 24 hs. "LOS CHICOS CRECEN y "ANDREA".

PREMIER - Hoy de 13.30 a 24 hs. "AMIGOS... Y AMANTES" y "UNA VEZ NO BASTA".

GRAN REX: - Hoy 14 a 24 hs. "LOS SUPERVIVIENTES DE LOS ANDES" y "LOS DINAMITEROS DE CHIPRE".

ROXY - Hoy de 14 a 24 hs. "EL PELEADOR CALLEJERO" y "LA REINA AFRICANA".

SELECTRO - Hoy 20.45 hs. "COLMILLO BLANCO" y "LOS BUITRES".

AUTOCINE BROADWAY - Hoy 21 hs. "El secreto del castillo" y "Travesuras de una bruja".

GRAN AUTOCINE MENDOZA - HOY 21 hs.: "RUGE EL ODIO" y "EL PASAJERO".

EL CERRO (CINE AUTO). - El Challao - HOY: "NAZARENO CRUZ Y EL LOBO" y "CONTIGO Y AQUI".

GODOY CRUZ

C. E. C. - HOY 21 hs. "Texas a través del río" y "Proyecto de aniquilación".

PLAZA - HOY 21 hs.: "Los comandos del sindicato" y "Rollerball".

SPORTSMAN - HOY 21 hs.: "Erick, el vikingo" y "Petete y Trapito".

GUAYMALLEN

VICTORIA - HOY 21 hs.: "Segunda luna de miel" y "Contrato en Marsella".

MAIPU

ARGENTINO - HOY 21 hs.: "Lollipop (amigos inseparables)" y "Argentinísima 2".

IMPERIAL - HOY 21 hs.: "La venganza de los tiburones" y "La muerte sigue sus pasos".

PALMIRA

COLON - HOY 21 hs.: "El cabo tijereta"; "El Gran Circo" y "Este loco, loco Buenos Aires".

SAN MARTIN

MAYO - HOY 21.15 hs.: "Infierno en la torre" y "Cinturón negro contra la mafia".

MONUMENTAL - Hoy 21 hs. "Juguemos al amor" y "Los intocables".

CERVANTES - HOY 21.15 hs.: "Rojo profundo" y "Amantes fraternales".

RIVADAVIA

DUCAL - HOY 21 hs.: "Los justicieros del Oeste" y "Un día de sol".

ARGENTINO - HOY 21.15 hs.: "Once pares de piernas" y "La frontera del diablo".

LA CONSULTA

REAL - HOY 21 hs.: "Marido's en vacaciones" y "Virilidad".

SAN RAFAEL

IDEAL - HOY 14 a 24 hs.: "Shampoo" y "El vengador anónimo".

San Rafael

Se informó sobre trabajos municipales

SAN RAFAEL. — La Secretaría de Obras Públicas ha informado sobre la marcha de diversos trabajos que se efectúan en distintos sectores de la ciudad. Se cuentan entre ellos los siguientes: en calle Perú, dieron comienzo los trabajos para el hormigonado del sector comprendido entre las calles 3 de Febrero y Lugones; continúan los trabajos de limpieza y poda del arbolado público, tareas que se cumplen ahora en calle Deoclesio García entre avenida Mitre e Independencia, habiendo finalizado éstos en avenida Mitre.

Por su parte en calle Zapata, se prosigue con la construcción de cunetas y puentes, mientras que en avenida Mitre, entre Bolívar y Segura tales trabajos comenzaron el miércoles. En calle Tacuarí finalizaron los trabajos de tendido de la red de agua potable, mejora que beneficiará a los vecinos ubicados entre Independencia y Maza.

Han finalizado los trabajos de pintura de la escuela Nacional Nº 36, donde la Comuna contribuyó con la mano de obra y la cooperadora de la escuela, con los materiales, permitiendo que se pintaran seis aulas con las puertas y ventanas correspondientes. Finalizaron también los trabajos de reacondicionamiento de mamposteria y pintura de la Sala de Primeros Auxilios de la Villa 25 de Mayo. Así también, personal municipal efectuó reparaciones de sanitarios en distintas salas del Hospital "Teodoro J. Schestakow" y de inmediato se comenzará, en la Feria Municipal, con los trabajos de pintado de los distintos locales, asegurando así una mayor higiene a ese sector.

Pago de tasas

La Dirección de Rentas de la Municipalidad ha recordado a los contribuyentes que el 30 del corriente vence el plazo para el pago de la tasa de la propiedad raíz. Se destaca que quienes abonen los cuatro trimestres, gozarán de una bonificación del 15 por ciento. Los contribuyentes deben dirigirse a la Dirección de Rentas de la Comuna, donde podrán solicitar mayores informes, debiendo concurrir con el recibo anterior.

No concederá audiencias el Comisionado

Motivado por los múltiples asuntos de gobierno que merecen especial atención, en especial aquellos referidos al presupuesto, el comisionado municipal ha dispuesto suspender las audiencias durante la presente semana.

Entidades diversas

Centro de Caza Mayor. SAN RAFAEL. — El Centro de Caza Mayor del Tiro Federal Argentino de San Rafael ha recordado a sus asociados y cazadores en general, que podrán inscribirse para participar en la Reunión de Cazadores Deportivos, hasta el 22 del corriente, a las 20, en 25 de Mayo 43, de 15 a 20.

Tal como se ha informado, la entidad ha organizado un encuentro de caza del guanaco para los días 2, 3 y 4 de julio, en las zonas de El Nevado y El Payén.

Sociedad Teosófica. — Mañana a las 17 se ofrecerá una conferencia en el local de la Biblioteca Teosófica Annie Besant, Avenida Mitre 559, planta alta. En esta ocasión se desarrollará el tema: "Una etapa más en la evolución humana, el hombre de la sexta raza raíz".

Aéro Club San Rafael. — Ha informado que en el avión ambulancia de la entidad y a pedido de los familiares, fue trasladada a Buenos Aires la niña Antonia Bernarda Méndez, para recibir atención médica. También fue trasladado a la ciudad de Mendoza el pequeño O. Zuleta.

Curso de Derecho Registral se inicia hoy

SAN RAFAEL. — Como acto inaugural del Curso de Derecho Registral del ciclo 1976 y en celebración de un nuevo aniversario, el Instituto de Derecho Registral de la Provincia de Mendoza ha organizado un acto para hoy, a las 20, en los salones de la Cámara de Comercio, Industria y Agricultura de San Rafael.

En la oportunidad el doctor Francisco José Braggio ofrecerá una conferencia sobre el tema: "La Ley 17.801 y la Técnica del Folio Real".

El doctor Braggio fue titular de la Dirección de Registros Públicos y Archivo Judicial de la Segunda Circunscripción; profesor titular de Derecho en la Universidad Nacional de Cuyo (Facultad de Ciencias Económicas, Delegación San Rafael); vicepresidente del Instituto de Derecho Registral de la provincia de Mendoza, miembro fundador del mismo y autor del anteproyecto de Ley Reglamentaria 17.801, entre otros trabajos de derecho.

Concurso nacional de poesía

SAN RAFAEL. — IDEA (Integración Literaria Cultural) ha organizado un certamen literario nacional en el que podrán participar todos los poetas del país, tengan o no libros publicados.

En la reglamentación se establece que la extensión de cada poema no podrá superar una carilla tamaño oficio, mecanografiada a dos espacios y en quintuplicado. Los poemas serán de tema y métrica libre, pudiendo cada autor participar con dos trabajos como máximo. Todos los trabajos serán firmados con seudónimo y en sobre aparte, en cuyo exterior constará el seudónimo y se colocarán los datos personales del participante. Este sobre, cerrado y lacrado, deberá acompañar a los trabajos.

Los trabajos se recibirán en el local de la Cooperativa de Crédito San Rafael, Comandante Salas y Chile, de esta ciudad, hasta el 30 de setiembre del año en curso. Por su parte, un jurado integrado por cinco personas de reconocido prestigio en la provincia y cuyos nombres serán dados a conocer oportunamente, discernirá los premios, dando a conocer su veredicto antes de los treinta días posteriores al cierre de recepción de los trabajos, y su fallo será inapelable.

Los premios establecidos serán los siguientes: primero, plaqueta grabada y diploma "Cooperativa de Crédito San Rafael Limitada"; segundo, plaqueta grabada y diploma "IDEA, Integración Literaria Cultural"; tercero, plaqueta grabada y diploma "Periódico Cooperativo Acción"; cuarto, plaqueta grabada y diploma "Instituto Movilizador de Fondos Cooperativos"; quinto, plaqueta grabada y diploma "Alianza Cooperativa Internacional". Se acordarán también tres menciones de honor, consistentes en diplomas, y doce menciones especiales, consistentes en diplomas.

General Alvear

Exhortan a vecinos a regularizar sus deudas con la Comuna

GENERAL ALVEAR. — La Municipalidad de este departamento ha reiterado a los vecinos que mantienen deudas pendientes con el Municipio, la necesidad de regularizar éstas antes de que se ponga en vigencia el sistema de indexación de las mismas. Al respecto se destaca que la mencionada disposición, al entrar en vigencia, acordará un plazo perentorio, no mayor de 30 días y luego la deuda será incrementada considerablemente.

Por otra parte el comisionado militar ha dispuesto exigir el cumplimiento de las ordenanzas 774/61 y 892/64, las que establecen que todo propietario de inmuebles ubicados en la zona urbana de la ciudad y distritos, está obligado a efectuar el cierre de todo terreno baldío y construir la vereda conforme a las normas establecidas en el Reglamento General de Construcciones y dentro de un plazo de 180 días desde la fecha de su notificación.

Se señala, asimismo, que para los arreglos parciales de veredas, puentes, etc., ya existentes, se acuerda un primer plazo de 15 días y un último de 5 días más para su ejecución. En caso de incumplimiento, se agrega, la Municipalidad aplicará la sanción pertinente de acuerdo al artículo 1º del Capítulo XII, de la Ordenanza de Tasas vigente, sin perjuicio de aplicar la disposición que faculta a la Comuna a ejecutar el trabajo con cargo al propietario.

Obras Públicas

Con relación a los trabajos que realiza la Dirección de Obras Públicas de la Comuna se ha señalado la iniciación de la instalación de grifos para riego en los canteros de la avenida Libertador y en el Aeródromo Municipal se están terminando los revoques en la vivienda que estará destinada al cuidador del mismo.

Se efectúan también diversos trabajos de limpieza los que, por desperfectos mecánicos de la motobarredora se estrabajo de limpieza en distritos. — Personal municipal fue trasladado a los distritos de Villa Atuel, Real del Padre y Jaime Prats para realizar trabajos de limpieza, reacondicionamiento de calles, puentes, sifones, etc. Los mencionados trabajos serán realizados también en otros sectores del departamento.

tán realizando en forma manual, principalmente en la avenida Alvear Oeste.

Así también se continúa con la instalación de columnas de alumbrado a gas de mercurio, en el barrio Foster, trabajos que se han realizado en las calles Moreno, Intendente Morales y continuará luego en calle Piérola.

Por su parte en el Complejo Municipal de Deportes se trabaja por administración, se efectúan rellenos para proceder a la construcción del playón deportivo, y se ha efectuado el pedido para la adquisición de mosaicos y otros materiales necesarios.

Obras financiadas por la Caja de Ahorro

Diversas obras se encuentran en marcha las que son financiadas mediante créditos acordados por la Caja Nacional de Ahorro y Seguro. Se cuentan entre estas, el plan de alumbrado público a gas de mercurio que prevé la colocación de 210 columnas de 250 W cada una. Por su parte el plan de pavimentación urbana incluye la pavimentación de 20 cuadras en la ciudad y de otras 20 en el distrito de Bowen. La obra se realiza por convenio con la Dirección de Construcciones de la Provincia y financiada por la Caja de Ahorro. Actualmente se han pavimentado siete cuadras en Bowen y continuará la tarea en la segunda semana de junio, oportunidad en que se contará con el cemento necesario.

En el plan de extensión de la red cloacal en la ciudad de General Alvear, que es también financiada por la Caja de Ahorro, contempla la colocación de 5.880 metros de cañerías y 326 conexiones domiciliarias. La obra se realiza por licitación pública, siendo contratista la empresa Paoletti Hnos. S.A., habiéndose colocado hasta el momento 4.300 metros de cañerías y se han efectuado ya 280 conexiones domiciliarias.

Promoción turística de Los Molles: forman comisión

SAN RAFAEL. — Miembros del Club Andino Pehuenche, de San Rafael, se reunieron en el Valle de Los Molles, importante centro termal y uno de los mejores lugares que posee la provincia para la práctica de los deportes de invierno, con representantes del Club Montañés Piré, de General Alvear, y de la hotelería de la zona, para considerar aspectos referidos a la promoción turística del lugar, donde se cuenta con nieve y aguas termales a baja altura.

Durante la reunión se acordó constituir una comisión prodesarrollo turístico y deportivo del Valle de Los Molles, que quedó integrada por los señores Faraón Haddad y Víctor Grassi, por el Club Pehuenche; los señores Alfredo Toujas y Telmo Beresiarte, por el Club Piré, y el señor Víctor García, por Hotel Lahuen-Có.

Tras un análisis de la situación, se estableció prioridad para la solución de los siguientes problemas que aquejan a la zona: 1º) Caminos al valle y acceso a las pistas de esquí. Al respecto se recuerda que en la temporada pasada el camino fue el mayor obstáculo que tuvo la zona para el aprovechamiento de la abundante nieve que cubrió la ladera de los cerros y dejó sin utilizar un remonte mecánico de 700 metros de longitud del Club Pehuenche. Para este año, los clubes pondrán en funcionamiento nuevos aparatos de remonte semi portátiles, los que, sumados a los existentes, podrán elevar mayor cantidad de esquiadores y se duplicará la longitud de descenso.

En segundo orden se señala el problema de alojamiento deportivo y turístico. El mismo está motivado ante la imposibilidad del Club Pehuenche de contar con el refugio que ocupó años anteriores. Sólo se cuenta con el refugio levantado por el Club Piré, el que, por sus dimensiones, sólo podrá albergar a los componentes del mismo.

Todos los años llegan al lugar deportistas de otros clubes y turistas, para gozar las hermosas laderas cubiertas de nieve y este año la capacidad de alojamiento se encuentra muy disminuida, en virtud de que sólo se encuentra abierto un hotel y a costa de evidentes sacrificios de sus dueños.

En tercer término se ha señalado la necesidad de un mayor incentivo a la corriente turística, que deberá ser brindado por los organismos especializados de la provincia. Se recuerda que años atrás, la organización de festivales, jerarquizados con la participación de delegaciones de esquiadores de otros puntos del país e incluso del extranjero, daban a la zona una afluencia extraordinaria de público.

Se reiteró finalmente que el fomento del turismo y de la actividad deportiva de la montaña debe ser apoyada por las autoridades competentes en cada uno de los rubros citados, con lo que se logrará un pleno desarrollo de esa zona.

Educacionales

Suplencia. SAN RAFAEL. — Hoy, a las 10, en la Escuela Nº 489 "María Dolores H. de Bustos", de la Isla del Diamante, se ofrecerá una suplencia de maestra de grado desde el puntaje 21,000 en orden decreciente.

Inspección Regional Sur. SAN RAFAEL. — Ha comunicado a los docentes de establecimientos primarios que hasta el 15 del corriente podrán ser presentadas en las direcciones de las escuelas las solicitudes de traslado, para ser posteriormente elevadas por la vía correspondiente, a Mesa Calificadora de Méritos.

Horas de cátedra. — En la Escuela de Bachillerato y Magisterio Especializado "Mercedes A. de Segura", se ofrecerán hoy, a las 10.30, dos horas de Lógica en 4º año, única división; a las 10.45, tres horas de Psicología General, en 4º año; a las 11, tres horas de Filosofía en 6º año, todas en carácter de remplazante y a las 11.15, dos horas de Nutrición y Dietética I (Para Alimentación), en 4º año, en carácter interino.

—El lunes, a las 8.30, en la Escuela de Bachillerato Técnico Químico de Villa Atuel, se ofrecerán, dos horas de Cultura Musical de 2º año; tres horas de Inglés de 1º y tres horas de Inglés de 2º año, todas con carácter interino.

—Hoy, a las 14, en la Escuela de Bachillerato Técnico Agrario "Martín Güemes", de La Llave, se ofrecerán cuatro horas de Fruticultura de 5º año. Las horas son en carácter remplazante y el llamado se hace por tercera vez.

Perfeccionamiento docente. — En el Colegio de los Hermanos Maristas se iniciará el 18, a las 17.30, el cursillo de perfeccionamiento docente sobre: "Psicodrama Pedagógico", dedicado a profesores, maestros, preceptores, estudiantes del profesorado y para todo aquel relacionado con el quehacer educativo. Será dictado por las profesoras de Córdoba, María del Carmen Battagliotti, licenciada en Ciencias de la Educación; Ana Gentile de Falavigna, profesora superior de Pintura, y Sofía Acuña de Marraro, psicóloga, todas especializadas en psicodrama pedagógico.

El cursillo tendrá una duración de cinco meses, con un total de 25 horas de cátedra, recibiéndose las inscripciones hasta el mismo día de iniciación del cursillo en el local de avenida Hipólito Yrigoyen 1573, teléfono 21008.

Culto católico

Acción Católica. — SAN RAFAEL. — En la parroquia Nuestra Señora de Lourdes se llevó a cabo un acto solemne, que fue presidido por el obispo, monseñor León Kruk, y los presbíteros Elio Morzzentti y Francisco Crescitelli. En su transcurso, los jóvenes Sonia Anzorena, Silvia Becerra, Ester Correa, Rosa Llanos, Rosa Mondino, Estella Maris Pagliano, Emilio Navarro, José Nosal, Arturo Vázquez y José Vázquez, fueron oficializados, es decir, renovaron frente al altar su compromiso bautismal y se comprometieron a servir, sostener y promover las instituciones de Acción Católica Argentina.

Malargüe

Cañería para suministrar agua al Matadero Municipal.

Obras públicas han sido inspeccionadas

MALARGÜE. — El comisionado militar, comandante de Gendarmería, Sebastián Kadomoto, realizó una visita de inspección al cementerio de la villa, donde observó la marcha de los trabajos que están en su etapa final, de 48 nichos para adultos y 16 para párvulos, a la vez que se interiorizó de otros trabajos tales como el cierre perimetral y su ampliación, como así consideró la posibilidad de colocar alumbrado interno.

Asimismo, y acompañado por el secretario interino de la comuna, señor Juan B. Castro y del primer alférez de Gendarmería Roberto Martos, se trasladó a la Ruta 40, donde presenció la iniciación de los trabajos para el tendido de la cañería para agua que servirá a las instalaciones del Matadero Municipal. Esta obra, de aproximadamente 5 kilómetros, se realiza con personal de la comuna y con la colaboración de equipos y personal especializado de YPF y de Agua y Energía de Malargüe.

La cañería, que se está instalando, tiene un diámetro aproximado a los 15 centímetros, es de hierro y con su realización permitirá solucionar uno de los más serios problemas que tiene en la actualidad Malargüe, cual es la falta de un lugar de faenamiento adecuado. Con ello se podrá habilitar ya una parte de las instalaciones, la referida al sector de faena, mientras se continúa trabajando en el resto de la obra.

Comisión de festejos departamental

MALARGÜE. — Quedó constituida la Comisión Permanente de Festejos de Malargüe, que está así integrada: presidente, comandante principal Humberto Sebastián Kadomoto; vicepresidente, Santos Merino; secretaria, profesora Amira de los Santos de Contrera; prosecretaria, María Eva Lima de Parasécoli; coordinadoras, profesora Olga Avecilla de Bastías y señorita María Graciela Soria, y encargado de prensa y difusión, señor Héctor Lucero.

La nueva comisión dispuso reunirse nuevamente hoy, para dar término a la elaboración del programa de actos con que celebrará el 20 de junio, Día de la Bandera, y se iniciarán los preparativos para el 9 de julio. La reunión, como de costumbre, se desarrollará en la Municipalidad.

Arreglo de calles

MALARGÜE. — Una intensa labor de reacondicionamiento de calles, limpieza y arreglo de cunetas, viene realizando el personal de la Municipalidad en todas las arterias de la Villa.

En la calle teniente coronel Saturnino Torres ha quedado terminado el riego asfáltico de imprimación, con lo que esta arteria habrá de quedar también pavimentada, como así la calle Uriburu. Por su parte en la avenida General San Martín se ha dado término a los trabajos de bacheo en toda su extensión.

El resto de las calles de tierra han sido también reacondicionadas, mediante su abovedado con una máquina motoniveladora y se ha procedido a la apertura y limpieza de cunetas de todas las calles del radio urbano. Asimismo se ha iniciado una campaña para la limpieza de frentes de edificios y veredas, tarea en la que se ha contado con la colaboración de Radio Municipal, con la que se ha instado a los vecinos a efectuar diversos trabajos de mejoramiento y limpieza para beneficio no solo de la salud de la población sino también de la estética general de esta ciudad. Al respecto se ha reclamado a los vecinos que saquen a la calle los escombros y basura de donde serán retirados sin cargo por personal de la Municipalidad.

La Villa cabecera de Malargüe está recibiendo en estos últimos tiempos un verdadero impulso y se registra una acción de construcción de viviendas particulares que no ha tenido precedentes en la historia de este pueblo. Hay más de cien viviendas que en forma particular se están construyendo a lo que hay que sumar unas 140 que se realizan a través de los planes del Banco Hipotecario Nacional. Por su parte, recientemente el Círculo de Soboficiales de la Policía de Mendoza concretó la adquisición de un terreno, ubicado al oeste de la planta transmisora de Radio Municipal, que será destinado a la construcción de un nuevo barrio de viviendas.

Permuto Departamento de Primera
Semi-amoblado en pleno centro de la ciudad de Río Cuarto. Living, comedor, 3 dormitorios, cocina comedor de diario, 3 baños habitación de servicio, baulera, calefacción central, con agua caliente y teléfono. Por similar en la Ciudad de Mendoza. Tratar: RIVADAVIA 575 — GODOY CRUZ — TELEFONO 221139
10|6|C|272|14|6

VENDO CASA AUTOPORTANTE
6 Camas, baño, cocina, calefón, etc. p/Camioneta, poco uso. ANDINA - Anzorena 335 - Godoy Cruz
10|6|F|79907|14|6|A

ORO
COMPRAMOS MEJOR PRECIO A PARTICULARES Y COMERCIANTES
GALERIA TONSA - LOCAL A-14
11|5|F|25526 Pte.

OFERTA
RIPIO, 4 m3. .... $ 2.200
ARENA, 4 m3. .. $ 2.600
PIEDRA, 4 m3. .. $ 2.500
Pedir Turno al Teléf. 227389
10|6|T|06483|13|6

RIPIO - ARENA Y PIEDRA
6 Mts.3. - $ 3.100
TELEFONO 220542
9|6|F|79776|18|6|A

CONSTRUYA
SU CASA EN 90 DIAS
Antisísmica de Primera, 3 dormitorios c/placard, baño c/artefactos, cocina comedor c/mueble cocina, living-comedor, vereda. Totalmente terminada. T. $ 1.850.000. Contado y 5 años.
Empresa Constructora S.R.L. Ampliaciones cochera. T. 247[illegible]
7|6|F|83208|11|6

Importante Empresa Constructora NECESITA
TECNICO ELECTROMECANICO O TECNICO ELECTRICISTA MATRICULADO
Con conocimientos de redes de A. Tensión, Estaciones Transformadoras, materiales normalizados y dibujo. Con movilidad. Hablar al TELEFONO 293198. De 8 a 13 y de 16.30 a 20 HORAS
9|6|C|214|11|6|A

COMPRO o ANTICIPO DINERO por MUEBLES - Art. del HOGAR y Varios
Para Remate Pxmo. Sábado 15 hs.
Av. Colón 669 - "BENTURINO" TELEFONOS: 248730-244333
9|6|F|11|6

Dejamos Su Casa Como Nueva
Colocación azulejos, mosaicos, piedra laja. Albañilería en general. Pintura - Impermeabilización de techos.
OSYMA REVESTIMIENTOS - Catamarca 261 - TELEFONO 245391
11|6|F|70205|11|6

SALPIQUE sus PAREDES
para INTERIORES y EXTERIORES
Salta 1673 - Mza.
TEL. 218185
11|6|F|70200|22|6|A

SE VENDE
— Motor Hannomag 55, con polea.
— Grupo generador, bajas revoluciones.
— Motor Deutz.
— Repuestos tractor Richard y D-7 - 7-M.
— Tractor Caterpillar chico.
VER: MORENO 940
PEDRO MOLINA
GUAYMALLEN
9|6|T|06422|11|6

CALDERAS - TANQUES MONTAJE INDUSTRIAL
FABRICACION Y REPARACIONES CON FINANCIACION Y GARANTIA ESCRITA OFRECE
TALLER METALURGICO Suc. VICTORIO GALLARDO
ARIZU 339 — G. CRUZ — TEL. 221050
6|6|F|85892|13|6|A

GUIA PROFESIONAL

MEDICOS

SANATORIO SAN MARTIN
San Martín 162 - Ciudad
Teléfonos: 291218-291320
ESPECIALIDADES MEDICAS
CLINICA QUIRURGICA
CLINICA MEDICA
GINECOLOGIA Y OBSTETRICIA
TRAUMATOLOGIA
ESPECIALISTA EN GARGANTA - NARIZ Y OIDOS
CIRUGIA DE CUELLO Y TORAX
GASTROENTEROLOGIA
REUMATOLOGIA
NEUROCIRUGIA Y NEUROLOGIA
CARDIOLOGIA
PSIQUIATRIA
CLINICA ONCOLOGICA
VIAS RESPIRATORIAS
TERAPIA INTENSIVA
ANATOMIA PATOLOGICA
ESPECIALISTA EN ALERGIA
ESPECIALISTA DE NIÑOS
UROLOGIA
ESPECIALISTA EN PIEL
Emergencias Médicas
Se Atienden Mutuales
4|6|F|85542|27|6|A

EMERGENCIAS MEDICAS
SANATORIO SAN MARTIN
San Martín 162 - Ciudad
TELEFS. 291218 - 291320
11|6|F|27|6|A

EN SAN MARTIN

Dr. ENRIQUE P. ALVAREZ
VIAS RESPIRATORIAS
Lunes a viernes de 10,30 a 12,30 en Sanatorio Argentino. Brown esq. San Lorenzo. Teléfono 21150. San Martín.
6|6|F|79244|Pte.

Dr. OSCAR E. CAMINOS
Clínica y Cirugía. Obesidad. Várices. Vejez. Enf. Venéreas. Impotencia. Mutuales. Sarmiento 777. Tel. 241768. De 11 a 13 y 17 a 21 horas.
9|1|F-Pte.

Dr. MIGUEL A. CHIRINO ZARATE
PREVENCION DEL CANCER
TRATAMIENTOS
Clínica - Patología mamaria y uterina. Especializado extranjero. Mutuales. Rioja 1856. T. 250237.
18|5|F|69725|Pte.-S

ISAAC SCHERBOVSKY
Clínica. Especialista enf. broncopulmonares, asma.
FERNANDO SCHERBOVSKY
Clínico. Pedir turno. Mutuales. José F. Moreno 2769. Ts. 257402-258616
14|4|F|Pte.|A

APARATO DIGESTIVO

Dr. NESTOR MATUSCHKA
Clínico. Aparato digestivo, hígado, estómago, intestino, hemorroides. Diariamente desde las 17. Turnos: a los Tels. 291752 y 248241. - Colón 185, 4º piso.
5|4|F|Pte.

Dr. LUIS CHRABALOWSKI
Cirugía. Aparato digestivo. Hígado. Vías biliares. Turnos. Jorge A. Calle 450. Tel. 214441. Ciudad.
6|5|F|Pte.|A

VIAS URINARIAS

Dr. ALBERTO PABLO CORICA
ESPECIALIZADO EN EE. UU.
Enfermedades vías urinarias. Adultos y niños. Colón 532. - Turnos: Teléfonos 240835 y 252553.
29|1|F|29090|Pte.

Dr. ALBERTO D. BEKERMAN
ESPECIALIZADO EN EE. UU.
Cirugía, Riñón, Vejiga, Próstata, Genitales. Adultos. Niños. Esterilidad. - 9 de Julio 1189, 2º "15". Turnos: 231915-247445.
20|4|F|62034|Pte.

Dr. IGNACIO J. ROMEO
CIRUGIA VIAS URINARIAS
Cirugía general. Diariamente desde 17 horas. Pedir turno. República de Siria 325. Teléfono 292220.
7|3|F|49557|Pte.

OBESIDAD

Dr. MARIO R. LEVIN
OBESIDAD.
Director Centro Médico - Modelación corporal - Post parto - Obesidad. - Mutuales. - San Martín 1464, Godoy Cruz. T. 246897.
10|5|F|67097|Pte.

Dr. ALBERTO SEVILLA
Director de los Institutos Médicos de obesidad, asma y alergia de Mendoza, Córdoba y Buenos Aires. Obesidad y celulitis deformantes. Várices y hemorroides, tratamientos sin operación y sin dolor Departamentos especializados: Asma, Alergia, Cardiología, Ginecología, Cirugía plástica y estética. Injertos de cabellos (Prof. Tomás Hughes y Edgardo Escobar). Avenida Colón 232. T. 290006 - 241440. Atendemos mutualizados. Horario de 7 a 12 y de 15 a 20 horas.
28|11|F|31160|Pte.

VARICES

Dr. SPINETTA REGUERO
Várices. - Trat. no operatorio por electro fulguración. Cirugía Espec. España. Turnos: Junín 218, Barrio Bombal. Tel. 244111. Pte.

PSIQUIATRAS

Dr. JOSE M. SALUSTRO
Enferm. nerviosas - Mentales - Psicoterapia. Julio A. Roca 370. Ciudad. Lunes a sábado 10 a 13 y 17 a 23 hs. Turnos: 254929.
30|5|F|Pte.

GARGANTA, NARIZ y OIDO

Dr. LUIS E. MONETTI
10-12 - 18-21 horas. 9 de Julio 1050. Teléf. 249323. Particular: teléfono 246661.
10|3|F|53157|Pte.

Dr. CORRALES
De regreso viaje estudios Europa, atiende nuevamente. - Solicitar turno. Perú 1251. Tels. 257715 y 249447.
6|5|F|66017|Pte.

CIRUGIA ESTETICA

Dr. HUGO SALOMON
Unicamente Cirugía estética funcional de nariz. Clínica Godoy Cruz, Godoy Cruz 333. Teléfonos 215951 y 215952. Mutuales.
Pte.|F|D.

Dr. J. SANANES
Jefe de servicio Sala 1 Hospital Emilio Civit Cirugía de nariz, mamas, adiposidades, injertos, quemados. Pedir turno, P. B. Palacios 1260 (Ituzaingo). T. 257319-251391.
7|3|F|Pte.|D

Dr. ENRIQUE VELASCO
Cirugía estética, plástica reparadora. Lunes, miércoles y viernes. De 17 a 20 horas. Rioja 1153. Tel. 244806.
11|3|F|53200|Pte.|A.

ESPECIALISTAS DE LA PIEL

Dr. ALBERTO J. GRINBERG
Enfermedades de la piel. Alergia dermatológica. Horario: lunes a viernes, 17 a 21 hs. Sarmiento 777, Mendoza.
15|7|F|75872|Pte.

Dra. RODRIGUEZ SAA
Piel - Electro depilación - Mutuales. - M. de Rosas 2055. Tel. 230063. - En San Martín: Mármol 373. - Teléf. 21688.
8|5|F|66530|Pte.

ALBERTO TORRES CORTIJO
Ex médico becario Univ. Madrid. Emilio Civit 43. 1er. Piso. Turnos de tarde al Tel. 255760.
6|4|F|59285|Pte.

OCULISTAS

Dr. M. MARCHEVSKY
OCULISTA
Consultas de 11.30 a 12.30 y de 15 a 19 horas. Rioja 1130. Tel. 247996.
25|9|F|94036|Pte.

Dr. ZALDIVAR
Dra. MISTELI
Nueva dirección: Av. Emilio Civit 685 - Ciudad - Teléfonos: 257000 - 257100.
30|4|F|64830|Pte.

CLINICA DE OJOS
Atendida por
16 Médicos Oftalmólogos y 6 Auxiliares Técnicos Universitarios
Consultorio externo de 8 a 21 hs. Guardias permanentes. Cirugía e internación. Atención de particulares y Mutualidades. Av. España 888, Teléf. 248856. 18|3|F|425|13|Pte.

Dr. ALVAREZ NOQUE
SOLICITAR TURNO
Enfermedades y cirugía de ojos. 9 de Julio 951 - 1er. Piso - Dpto. 5 Tel. 241324 - 241443.
4|6|F|Pte.

ODONTOLOGIA

VICTOR M. PICCIONE
Doctor en odontología. Cirugía de boca y huesos de la cara. Martes y jueves. Sanatorio Policlínico de Cuyo. Tel. 243000. Part. 255547.
1|2|F|Pte.

REUMATISMO

Dr. JULIO F. SANCHEZ
Doctor en medicina (Esp. en Europa). Reumatología, ortopedia y traumatología. Rivadavia 141. Tel. 291994.
2|11|F|23600|Pte.

CENTRO REUMATOLOGIA
Infanta M. de San Martín 56, 4º P. (detrás Correo Central) - Turno tarde - Tel. 240917. - Mutuales.
14|1|F|41196|Pte.

Dr. MANUEL MENA
Reumatólogo - Enfermedades de columna vertebral, brazos doloridos, ciática. Atiende de 15 a 20 hs. Buenos Aires 226. Lunes a sábados
20|3 Pte.

HUESOS

Dr. ARAGONA
Especializado en Italia, Francia, España. Clínica cirugía, huesos, articulaciones Mutualidades. Rivadavia 430. T. 246935. Pat 241775.
4|2|F|44016|Pte.

Dr. EDUARDO P. TOSI ORQUIN
Dr. ANTONIO C. GOMEZ NAVARRO (h.)
Traumatología y ortopedia. Enfermedades y cirugía de los huesos. Lunes a viernes 17 a 20.30 hs. Necochea 509. Solicitar turno 259499. 242723 - 259226. 21|1|F|27785|Pte.|A.

ORTOPEDIA

ORTOPEDIA WALDMANN
Soportes y botas para pie plano, corsets para columna, fajas y aparatos para estómago, medias y vendas para várices.
Lavalle 162 - 250661 - Mendoza
19|5|F|69960|Pte.

PARTERAS

LIDIA M. de CUARTAS
PARTERA
25 de Mayo 770, Mendoza. Teléfono 247223.
11|10|F|Pte.

ESTHER C. de SANANES
Partera nacional. Diariamente de 16 a 20 hs. Solicitar turno, Pedro B. Palacios 1260 (Ituzaingo) entre Catamarca y Lavalle. Telefs. 257319 y 251391.
7|4|F|Pte.D

CELINA E. M. DE ARNEDO
PARTERA NACIONAL
Catamarca 585, Ciudad. T. 242388. Pedir turno.
29|F|99490|Pte.

DELIA MASCAREÑO DE GOMEZ
OBSTETRICA NACIONAL
Pedir turno: Pellegrini 945. Godoy Cruz. Teléfono 292214.
2|6|F|85086|19|7

J. DELIA SANCHEZ GOMEZ
OBSTETRICA NACIONAL
Atiende de 15 a 17 horas, menos sábado. Rivadavia 634. Tel. 241019.
6|12|F Pte.

IRMA YAKEL de LEGUIZAMON
PARTERA
Av. San Martín 1269 - 3er. Piso. Dpto. "A" - Tel. 257536 - Mendoza
F|Pte.|A.

R. SARA GATANI
Obstetra - Parto sico-profiláctico Entre Ríos 73, 1º P. 15. De 11.30 a 12.30 y de 16 a 20.30 - Teléfonos 214110 y 222253.
4|2|F|44078|Pte.|A.

PEDICUROS

CASA SCHOLL
Pedicuros. Calzados. Plantillas. Medias y Vendas para Varices. Todo para el confort del pie. Pedir turno. Montevideo 27. Mendoza. Tel. 246200.
20,8.F|Pte.-A

PSICOLOGIA

Lic. ELENA LESCANO
Problemas de aprendizaje y conducta. Orientación vocacional. - José V. Zapata 48 - 7º B - Teléfono 290491 - Pedir turno de 16 a 20 hs.
3|6|F|85250|Pte.|A

AVISOS CLASIFICADOS

Compra y Venta de Propiedades

A PROPIETARIO compramos casa, departamento, lote o finca. Godoy & Pelaia. Máxima seriedad inmobiliaria. - Gutiérrez 585, T. 258543-251597.
22|5|F|81131|Pte.

A. CASTRO RAFFO Inmobiliaria, compra casas, departamentos, lotes, fincas, negocios, etc. Gutiérrez 732. Tel. 256739.
9|5|F|67041|Pte.

A - URGENTE: Departamento interno, a cuadra y media B. Sur Mer, 2 dormitorios, cocina, baño y patio. Anticipo 45.000.000. Facilidades. Inmobiliaria Díaz. José Federico Moreno 1575.
10|6|F|70103|11|6

A PROPIETARIO compro hoy mismo, chalet, 5%, 6ª Sección. Barrios Bombal, Escorihuela. Total hasta $ 600.000.000. Teléfono 244790.
10|6|F|70046|12|6

A PROPIETARIO compro casa o departamento. - Francisco José Sapunar. San Lorenzo 315, T. 290457.
11|6|F|70152|12|6

A $ 720.000. T. $ 1.200.000 casa B| San Ignacio: 1|comedor, 2 dormitorios, baño completo, c|comedor, garaje, fondo, t|servicios (necesita refacciones). Provivienda. Perú 1214.
11|6|C|818|11|6

A $ 1.100.000, T. $ 1.800.000 linda casa desocupada J. V. González 1170. Godoy Cruz, llaves al lado. 2 dormitorios, amplia cocina comedor, lavandería cerrada, cochera, e|vehículos, patio embaldosado, parral. (Recibe automóvil mediano). Provivienda. Perú 1214.
11|6|C|818|11|6

A $ 2.000.000. T. $ 4.000.000 amplia y linda casa Godoy Cruz, jardines, 1|comedor, 3 dormitorios c|placares, 2 baños, amplia c|comedor c|artefactos, despensa, garaje, patio, churrasquera. Provivienda. Perú 1214.
11|6|C|818|11|6

A $ 650.000. T. $ 1.300.000 oportunidad, chalecito antisísmico, Las Heras, t|servicios; 1|comedor; 2 dormitorios, c|comedor c|artefactos, patio, lugar p|cochera. - Provivienda. Perú 1214.
11|6|C|818|11|6

A $ 1.750.000. T. $ 3.500.000 B|Supe, lindo chalet: 4 dormitorios c|placares, garaje, c|comedor, pieza servicio, despensa, 2 baños, patio c|churrasquera, Provivienda. - Perú 1214.
11|6|C|818|11|6

A 3.500.000 la hectárea, vendo virgen, nivelación, pavimento Lavalle, recibo casa ciudad. Semejo una a tres hectáreas $1 el metro. Oportunidad a 1[illegible] metros acceso Sur, lindante portante Barrio, 8.000 metros 48.000 por metro. Villegas, T. 260359.
11|6|C|75[illegible]

A ESTRENAR, vendo 8 departamentos y 6 casas, avanzada construcción, c|Barrio Bombal. De $ 2.200|000 total, con buenas facilidades. Podemos recibir antes a cuenta. Gutiérrez 331, Teléfonos 255251 - 259802. M. Baccarelli.
11|6|F|70327|11

A SEIS cuadras San Martín y Lavalle, precioso salón esquina 100 m2. y|o departamento independiente 3 dormitorios y c[illegible] A estrenar. Venta conjunta o separado. Llaves: Gutiérrez 331. Teléfonos 255251 - 259802 - M. Baccarelli.
11|6|F|70332|11

A METROS Perú, 6ª Sección, casa 3 ambientes, 2 baños, garage, patio, fondo. Total $ 2.500.000. Facilidades, recibo vehículo. - Santa Fe 129. Ciudad.
11|6|T|6520|11

A EXCELENTE departamento Espejo, Ciudad, 2 dormitorios, dependencias, balcones, frente $ 2.500.000 y Facilidad. Teléfono 244043.
11|6|C|840|11

A DEPARTAMENTO chiche Lavalle, Ciudad, 3 domit., dependencias. $ 1.900.000 y facilidades. Puebla

Atención!

ACEITUNAS ACEITERAS

SEGUIMOS COMPRANDO CONTADO AL DESCARGAR AL MEJOR PRECIO DE PLAZA

PRECIOS ESPECIALES A ACOPIADOS Y REVENDEDORES

CONSÚLTENOS

COMPLEJO VINICOLA Y FABRICA DE ACEITE DE OLIVA

JORGE SANCHEZ y CIA.

SAN ISIDRO s/n. o SARMIENTO 1130

TEL. 42096 - 42736 RIVADAVIA - MENDOZA

Compro

Aceitunas en plantas

Cosecho de inmediato. Pago al contado. 9 DE JULIO 1050, Dpto. 7 - Ciudad - Tel. 246880

11|6|C|896|11|6

Fabricamos para Ud. Oferta por pocos días

JUEGOS DE LIVING

$ 22.000

A. Calle 245 - (a 30 metros de Belgrano — Godoy Cruz).

11|6|C|856|11|6

POKRAJAC Y CIA. S.A.V.

Comunica a sus obreros temporarios que deberán presentarse hasta el día 15/6/76 en su Establecimiento de calle República de Siria Nº 197 de Luján de Cuyo, munidos de documentos de identidad, bajo apercibimiento de considerarse renuncia al trabajo.

11|6|F|70315|11|6

CEMENTO

Corcemar, bolsa 50 Kgs.

$ 340.-

Reparto a Domicilio

CASA HERMETE

Olascoaga 223 - Las Heras

Teléfono 253183

3|6|F|85190|11|6|A

ESTIMULO

OTORGA PRESTAMOS,

PARA LA RENOVACION O COMPRA DE CUALQUIER TIPO DE AUTOMOTORES O KM. O USADOS, CAMIONES PICK-UPS, MAQUINARIAS Y PREDIOS RURALES

PLANES DESDE 24 a 96 MESES

INTERES 6% ANUAL SOBRE SALDOS (medio por ciento mensual)

EJEMPLOS

PRESTAMOS	CUOTAS
$ 100.000.-	$ 910.-
$ 150.000.-	$ 1.365.-
$ 200.000.-	$ 1.820.-
$ 250.000.-	$ 2.275.-
$ 300.000.-	$ 2.730.-
$ 400.000.-	$ 3.640.-
$ 500.000.-	$ 4.560.-
$ 600.000.-	$ 5.460.-

SIN SORTEOS - SIN REAJUSTES

VISITENOS HORARIO COMERCIO

Pasaje SAN MARTIN L. 31, p. b. - MENDOZA

CASA CENTRAL MAIPU 231 - CAPITAL

VENDO POLLOS TERMINADOS

MALLEA 447 - LUZURIAGA MAIPU

11|6|C|736|11|6

VENDO GUANO DE CABRA

De primera calidad. A 20 Kms. de Ciudad. Buen camino. - Pedro Molina 561 - Mendoza.

11|6|T|06506|11|6

ALFOMBRAS

COMPRO

Cualquier calidad y tamaño. Pago contado. Teléfono 259398 - 8.30 a 12.30 y 15.30 a 18.30.

11|6|C|619|11|6

Empleado/a Práctico en Ventas

Con estudios secundarios. Antecedentes trabajo anterior. Muy buenas perspectivas. - Presentarse de 14.30 a 16 horas: SAN MARTIN 1074 — 5to. PISO — DPTO. "C"

11|6|F|70385|11|6

Por DIFICULTADES FINANCIERAS

ME VEO OBLIGADO URGENTEMENTE A CEDER BOLETO DE COMPRA-VENTA DE

UNA CASA A ESTRENAR

con 3 dormitorios y demás comodidades en lugar privilegiado de Godoy Cruz, sobre arteria principal. Acepto propuesta de persona realmente interesada. Llamar Sr. González - Teléfono 226348. De 8 a 12 y de 15 a 19 hs.

11|6|F|70365|11|6

KVA ARGENTINA

• MATERIALES ELECTRICOS
• FERRETERIA INDUSTRIAL

SALTA 1453/62 - TEL. 210224

SUC. SAN MARTIN: SARMIENTO 286 TEL. 21251

ORO

JOYERIA BASSO

PAGO $ 95.000 Gr. Of.

RESCATO POLIZAS

SAN JUAN 1359

8|6|C|875|14|6

AZUCAR

Blanca, 1ª calidad y rubia para industria. Existencia permanente. Carril Maza 361, General Gutiérrez - Tel. 972983.

9|6|C|02|15|6

ATENCION PROPIETARIOS

Impermeabilizamos SU TECHO, m2. $ 250 con material y mano de obra. Construcciones generales. No somos intermediarios. Sr. Galdame - Teléfs. 245919 - 226653.

11|6|C|708|11|6

AMI 8 1975

— 2.500 Kms. —

Tratar: Rivadavia 62, 1º B. CIUDAD

11|6|F|11|6-D

Cemento $ 340

MATERIALES DE CONSTRUCCION

Corralón Avenida

San Martín 145 — Las Heras Teléfono 216980

11|6|C|915|17|6

SE NECESITAN OBREROS

Presentarse 8 horas, Moreno 940 - Pedro Molina - Gllén.

11|6|T|6544|11|6

3 CV 76 - 0 Km.

$ 350.000

y cuotas de $ 12.000

SIN INTERES

VICENTE LOPEZ 443

(Salta al 800 - Ciudad)

11|6|F|70211|11|6

TANQUE

PARA COMBUSTIBLE

DE 50.000 LITROS VENDO

Olascoaga 799. Tel. 21713. San Rafael - Mendoza.

7|6|F|79350|12|6|A

ESTACION DE SERVICIO

De categoría "A" en Carrizal, vendo, alquilo o permuto. Opcional 2 galpones de 800 m2. c/u.

Informes: PASO DE LOS ANDES 509 — CIUDAD

11|6|T|658|11|6

ORO

Compramos Mejor Cotización

A Comerciantes y Particulares. Galería Charif, Local 1. San Martín 1070.

7|5|C|582|11|5

VINOS CRIOLLOS

COMPRO

CUARTA CUOTA 75

Tratar: Necochea 31 - 2º P. Oficina 2 - Teléfono 259378

11|6|C|875|11|6

VENDO

FIAT 125 B. - 0 Km.

$ 900.000

SAN MARTIN 1955

G. CRUZ - MENDOZA

11|6|F|70362|11|6

ENCARGADO de EDIFICIO

Unicamente jubilado, necesitamos para propiedad horizontal. Sueldo convenio. Presentarse hoy en: Las Heras 212. Dpto. 3 - De 17 a 20 horas.

11|6|C|825|11|6

¡Super Oferta!

Un viaje de arena, piedra o ripio, $ 2.500; un viaje de tierra, $ 1.500. A domicilio - TELEFONO 226269

11|6|F|83379|13|6

Filtro para Aceites 1ra. Marca

Ford Falcon, Dodge, IKA, $ 580 - Garaje COLON

COLON 419 — CIUDAD

11|6|T|6529|11|6

Empleado/a con Práctica Contable

Experiencia en tareas generales de oficina y facturación.

UNICAMENTE POR CARTA: HUGO H. BRUNO

BELTRAN 536 — CIUDAD

11|6|F|70226|13|6|A

AVISOS CLASIFICADOS

(Viene de la Pág. anterior)

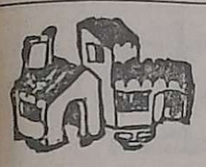

Compra y Venta de Propiedades

CASITA 2 dormitorios, dependencias, todos servicios, buenas facilidades. Bandera de los Andes 828. San José. De 16 a 20 horas. 10|6|T|6485|11|6

COMPRO finca o finquita a propietario, operación inmediata. - Teléfono 261973. 11|6|F|70309|11|6

CAMPO (Paso Las Carretas) San Carlos, 300 a 1.000 Has. especial para loteo. Cheverría 6124 y Caballito. Barrio Santa Ana, Villa Nueva. 11|6|C|731|11|6

CASITAS y departamentos, vendo desde $ 20.000, saldo convenir. Recibo permutas. Minni. Bandera de los Andes 2829. 11|6|F|70395|11|6

CASA Montecaseros, ciudad, todos los servicios, teléfono, vendo. - Recibo coche chico. Minni. Bandera de los Andes 2829. 11|6|F|70396|11|6

CIUDAD Lagomaggiore y Mitre, regia casa 3 ambientes, garaje, patio, total $ 1.600.000, facilidades sin intereses. Santa Fe 129, Ciudad. 11|6|T|6521|11|6

CAMPO, Ugarteche, 65 Has., en zona donde nadie vende. - Tel. 220078, Cicchitti. 11|6|C|879|11|6

COMPRO casa chica, en Villa Hidrodromo, p|contado. Teléfono 243917. 11|6|C|836|11|6

CHALETS 6ª, Godoy Cruz, Ciudad, 3 y 4 dormitorios. Visítelos. - 220078. Cicchitti. 11|6|C|879|11|6

CHALET estilo, 6ª Sección, 2 - 3 dorm. escrit., etc., hermoso jardín. Facilidades. Ponce, 25 de Mayo 975. 11|6|F|7198|11|6

CHACRAS DE CORIA, lote 700 m², agua, luz, pavimento, facilidades. Sánchez, Teléf. 980408. 11|6|F|70322|11|6

CHACRAS DE CORIA, vendo o permuto casa chica, por casa grande. Godoy Cruz. Luján. Particular. Castro 980215. 11|6|C|888|11|6

CHALET G. Cruz, vendo pesos 185.000.000. Recibo automóvil, diferencias convenir. Guillermo Molina 415. Dorrego. 11|6|C|906|11|6

DEPARTAMENTO a estrenar, tres dormitorios, cochera, living comedor, cocina, lavandería, quincho, baño, contado, financiera. $ 580.000.000, contado, facilidades. Vende Castro Raffo Inmobiliaria, Gutiérrez 732, Tel. 257739. 9|6|F|79807|11|6

DEPARTAMENTO Barrio Cano remodelado, living comedor, cocina comedor, 2 dormitorios, baño, ante baño. Tel. 244377. Pedro Vargas 777. Gllén. Horario comercio. 10|6|C|384|11|6

DEPARTAMENTO monoblock Mitre, impecable, dos ambientes, $ 140.000.000. Facilidades. Arquitectos 221252. 10|6|C|437|11|6

DEPARTAMENTO Barrio Cano, p|ref. inmejorable estado, living, cocina, 2 dormitorios, baño completo, teléfono, entrega inmediata $ 150.000.000. "Arenas Propiedades", Colón 484. Teléfono 244790. 10|6|F|70049|11|6

DEPARTAMENTO s|Lavalle, 1 cuadra S. Martín, m|buen estado: comedor, 2 dormitorios c|placares (1 cuarto vestirse), d|servicio, patio. T. $ 3.800.000 contado. Provivienda. Perú 1214. 11|6|C|818|11|6

DEPARTAMENTO céntrico, frontal, 2 dormitorios, amplia recepción, calefacción central, dependencias servicio. Teléfono 290071. 11|6|C|857|11|6

DEPARTAMENTO todas comodidades vendo, recibo vehículo, a media cuadra Gigante. Yatay 2537. Villa Nueva. 11|6|F|70393|11|6

DEPARTAMENTO céntrico 2 dormitorios, 2.600.000. Tel. 242903 Hábiles de 16 a 20. 11|6|C|865|11|6

DEPARTAMENTO moderno en G. Cruz, planta baja, con jardín, living comedor, cocina comedor, 2 dormitorios con placares, baño, totalmente alfombrado. - Oportunidad. Total $ 1.750.000. Vende J. Cecco, Colón 617. Mza. Tel 243330 - 290111. 11|6|F|70363|11|6

DEPARTAMENTO 3 dormitorios a estrenar, calle Gutiérrez, Total $ 4.500.000. Gómez Mansilla. Chile 838. Teléfono 290585. 11|6|F|70374|11|6

DEPARTAMENTO céntrico, frontal, 2 dormitorios, dependencias Total 2.000.000. Colón 124. 11|6|C|876|11|6

DEPARTAMENTO céntrico a estrenar, 3 dormitorios, cochera exclusiva, transfiero. Total pesos 3.200.000 contado y facilidades, 60 cuotas. Navarro, 251410. 11|6|T|6523|11|6

DEPARTAMENTO a estrenar, oportunidad, 2 dormitorios, dependencias, zona Guaymallén. Facilidades, 292078. Cicchitti. 11|6|C|879|11|6

DEPARTAMENTO Barrio Cano con 5 placares y otro pleno centro, vendo. Funes, teléfono 216983. 11|6|C|915|11|6

EXCELENTE terreno sobre Carril Rodríguez Peña, zona industrial, 10.800 m2, tratar, Italia 1759, Barrio Trapiche, después de 21 horas. 8|6|F|79659|12|6

EN GODOY CRUZ, s|Rivadavia, lote cerrado, 2 piecitas, 240 m2., 60.000.000. Contado, facilidades. - Cicchitti. 292078. 11|6|C|879|11|6

EN GODOY CRUZ, s|San Martín Sur, casa terminar, parte habitable. Recibese campo, propiedad S. Luis. Cicchitti 292078. 11|6|C|879|11|6

ESTRENAR local 100 mts, centro vendo, permuto. Tel. 242903. De 16 a 20 hábiles. 11|6|C|865|11|6

FINCA compro, viñedos, parrales, frutales, olivos, buena zona. Cichitti. 292078. 9|6|T|06455|11|6

FINCA 11 Has. Corralitos, 7 parral, chacra, casa. Vendo total pesos 1.600.000, recibo automóvil. Tel. 261973. 11|6|F|70306|11|6

FINQUITA 1 Ha., preciosa, Guaymallén, casa amplia, galpones, viña, frutales, vendo. 261973. 11|6|F|70308|11|6

FINCA 7 Has. Lavalle 1½ Has. viña, resto nivelado, casa, pozo. Vendo, permuto 261973. 11|6|F|70305|11|6

FINCA en Ugarteche, 25 hectáreas, chacra, parral, perforación, casa, facilidades. Sánchez. Teléfono 980408. 11|6|F|70321|11|6

FINQUITA 3 Has. Corralitos, regia casa, baño instalado, luz, supergás, asfalto, vendo, facilidades. Recibo coche. Minni. Bandera de los Andes 2829. 11|6|F|70394|11|6

FINCA Tunuyán 10 Has. manzanos, derecho riego, casa. Tel. 292078, Cichitti. 11|6|C|819|11|6

FINCA, Tres de Mayo, 17 Has. parral espaldero. Cicchitti, Tel. 292078. 11|6|C|879|11|6

FINCA, Tunuyán, 74 Has. rastrojo, pozo, casa, tractor. 292078, Cicchitti. 11|6|C|853|11|6

FINCA 15 hectáreas parrales y viña, 20 chacra, pozo, casa, 30 minutos ciudad, facilidades. - 290015. 11|6|C|880|11|6

FINCA, San Carlos, 32 Has., 6 Malbeck, resto nivelado, pozo, represa. Cicchitti, 292078. 11|6|C|879|11|6

FINCA en Carrizal. 30 Has., 2 pozos elect., 3 casas, un tractor. J. F. Moreno 840, T. 245934. 11|6|C|830|11|6

FINCA C. de Araujo, 16 Has. viña y chacra, derecho de agua y pozo, en producción, tractor. - Teléf. 290071. 11|6|C|857|11|6

FINCA 6 Has., Corralitos: 4 Has. parral, 1 Ha. espaldero, resto chacra, frutales, casa material, derecho abundante de agua, pozo electrificado 6' tractor con implementos, animal, $ 4.800.000 facilidades. 9 de Julio 1030 - local 3, Ciudad. 11|6|F|70209|12|6

FORESTACION Uspallata, 32 hectáreas, derecho riego, potreros. Ruvira Propiedades. Tel. 252802. 11|6|C|907|11|6

FINCA 26 Has. Fray Luis Beltrán, Los Alamos, 2 pozos 10". Vendo. Facilidades. Minni. Bandera de los Andes 2829. 11|6|F|70389|11|6

FINCA buena, 44 Has., Lavalle, casa, pozo 10", tractor, implementos. Vendo. Facilidades. Recibo casa, lote, automotores. Minni. Bandera de los Andes 2829. 11|6|F|70390|11|6

FINCA 4 hectáreas, vendo. 15 km. Ciudad, parral y chacra, derecho agua, pozo electrificado, casa material, desocupada, facilidades. Carril Nacional 6740. Rodeo de la Cruz. 11|6|F|70391|11|6

FINCA 44½ Has. Costa Araujo; 12½ Has. viña Listan; 3 Has. parral nuevo tintas, potreros, frutales, casa, tractor, implementos, d|agua total; vendo $ 4.500.000. Pedro Vargas 542, Cdad. 291615. 11|6|C|399|12|6

KOLTON: a estrenar, entrega inmediata, 3 dormitorios, segundo piso a la calle, 30% plan Kolton largo plazo, saldo de precio se reciben permutas. Frafase S.R.L., Propiedades. Rufino Ortega 100, T. 245536 - 247199. 11|6|F|70154|11|6

LOTES: 1 en 6ª Sección, 375 m2. esquina, 3 en Bº Trapiche, 250 m2.; 1 pleno centro, 600 m2. esquina. Informes y ventas dirigirse a: Castro Rafo Inmobiliaria, Gutiérrez 732. Tel. 256739. 9|6|F|79810|11|6

LOTE 300 mts. en Buenos Aires, permuto por vehículo. Facilidades. Tel. 215085. 10|6|T|6485|11|6

LOTE, 300 m2., agua, luz, pavimento, vendo. Gutiérrez, Maipú. Facilidades. Recibo automóvil. Rioja 1532, Ciudad. T. 253964. 10|6|C|565|11|6

LOTE Barrio Jardín Trapiche, 200 metros, c|servicios, facilidades. T. 223396. 11|6|C|765|12|6

LUJAN, casa antisísmica, 2 dormitorios, comodidades $ 700.000 y facilidades. Sánchez. Teléfono 980408. 11|6|F|70320|11|6

LOTE 246 metros, Dorrego, vendo $ 160.000 y facilidades. 261973. 11|6|F|70307|11|6

LOTE esquina, 10 x 22, cerca Gigante. Total contado $ 500.000 Provivienda. Perú 1214. 11|6|C|818|11|6

LOTE en Las Heras 2.000 mts. zona industrial. Recibo auto. Tel. 290071. 11|6|C|857|11|6

LOTEO Arizu, últimos disponibles a 12 cuadras Colon y San Martín. Todos servicios. Cfacilidades. Vende M. Baccarelli, Gutiérrez 331. Teléfonos 255251-259802. 11|6|F|70337|30|6

LOTE calle 25 de Mayo, Godoy Cruz, 106 m2. Vendo: Gomez Mansilla. Chile 838. 11|6|F|70372|11|6

LOTE Barrio Trapiche, cerca Panamericana. Andes. Dorrego 123. Teléfono 242917. 11|6|C|836|11|6

LOTE 200 metros, Figueroa Alcorta, Godoy Cruz, asfalto. - 50.000.000. - 221252. 11|6|C|850|11|6

LOTE Villa Anita 250 m2., Godoy Cruz. Oportunidad. T. 292078. - Cicchitti. 11|6|C|879|11|6

LOTE Bº O.S.N. sobre Godoy, vendo urgente. Jorge Calle 356. - Cdad. 11|6|C|853|11|6

LOTES 9 en Godoy Cruz, quemo excepcional ubicación, Villa Parque 187, 300 y 500 m2. Independencia 305, Gutiérrez Maipú. 11|6|C|913|11|6

OZAMIS y Aranda Maipú, lote para industrias de 5.000 m2. c|u. o 7 Has., agua, luz, gas, etc. Facilidades. Canizo Puebla, teléfono 247949. 11|6|F|70220|11|6

OFICINA céntrica vendo. Amplia recepción; tres privados con teléfono. Totalmente alfombrada. Tratar: 217432. 11|6|F|70387|11|6

PROPIETARIO vende casa a estrenar, 3 dormitorios y dependencias con cochera, en Benegas. Tratar: Rondeau 249, Dpto. "B". Ciudad. 9|6|F|79740|13|6

REGIO departamento tres dormitorios, frente plaza, dependencias servicio, categoría. 231546. 11|6|C|769|11|6

REGIO departamento nuevo, dos dormitorios, 290.000.000, central, edificio categoría. 231546. 11|6|C|769|11|6

SEXTA antisísmica, 3 habitaciones, dep., vende dueño. Oportunidad, Jorge Calle 356. Cdad. 11|6|C|853|11|6

SAN MARTIN vendo 17 hectáreas, parral, espaldero, derecho agua, pozo. Total 700.000.000, facilidades. Carril Nacional 6740. - Rodeo de la Cruz. 11|6|F|70392|11|6

TUPUNGATO, finca 23 Has., 7 de manzanas resto chacra. Derecho riego definitivo total. - España 1057, P. 3, Of. 14, T. 249762. 9|6|C|085|11|6

TUNUYAN vendo casa y galpón.- Francica, España 1057, P. 3, Of. 14, Tel. 249762. 9|6|C|085|11|6

VENDO o permuto p|casa c|negocio Mendoza, dep., 2 cuadras p|Once, Cap. Fed., Moreno 2915, 1º Piso, Dpto. 12. Cap. Fed. señor Mohorade. 11|6|C|714|12|6

VENDO lote en Silvano Rodríguez 4443. Villa Nueva. 11|6|F|70382|13|6

VENDO 18 Has. en Corralitos. Total 900.000, con pozo. Colón 627 11|6|C|905|11|6

VENDO: Local 30 m2, para negocio, a estrenar, con baño, en Colón al 600. Recibo vehículo a cuenta. Tratar: Teléfono 257793. De 18 a 20 hs. 11|6|F|70221|12|6

VENDO: Local para oficina 28 m2, con tabique divisorio y muebles, en galería Gral. Paz. Tratar en: Julio A. Roca 782, Teléf. 257793, de 18 a 20 hs. 11|6|F|70223|11|6

Compras y Venta de Negocios en General

A OPORTUNIDAD vendo en ciudad, lucrativo negocio, despensa, carnicería, verdulería, ventas 50.000.000 mensuales. 180.000.000, recibo casa, T. 260359. 11|6|C|756|11|6

AUTOSERVICE completo, carne, fruta, verdura, despensa, vendo con facilidades. Recibo permutas. España 1121, Local 3. Teléfono 231838. 11|6|C|844|14|6

CON MERCADO con propiedad, mejor punto de Las Heras. - Contado 90.000.000, facilidades. Inmobiliaria Díaz, José Federico Moreno 1575. 10|6|F|70096|11|6

COMPRO reparto de leche sin vehículo. Tel. 260774. 11|6|C|780|11|6

MERCADITOS varios con y sin vivienda. Anticipo: desde 25 millones, facilidades. Zonas: Godoy Cruz, Guaymallén, Las Heras, Ciudad Inmobiliaria Díaz. José Federico Moreno 1575. 10|6|F|80098|11|6

RESIDENCIAL céntrica, un chiche, alfombrada, muy barata, vendo. Emilio Civit 75. 11|6|C|816|11|6

VENDO acreditado negocio de ropería en pleno centro de Las Heras por no poder atender.. Acepto permutas. Tratar: Lavalle 180. Godoy Cruz. Horario de 16 a 19 hs. 10|6|F|79921|11|6

VENDO despensa, casa, cupé Torino 1973. Godoy Cruz 704, Local 3, Guaymallén, 243820. 11|6|C|764|11|6

Compra y Venta de Muebles

A. SELLA. Tel. 247447 - Martillero. Tiburcio Benegas 776, ofrezca muebles, artículos hogar, máquinas usadas; dinero en el acto. 11|2|F|6972|Pte.

A. BENTURINO Tel. 244335-248730 ofrezca muebles, antigüedades, artículos en general. Colón 669. 3|3|Pte

A. AMITRANO - Martillero. Teléfono 247711, Aristides Villanueva 332, ofrezca muebles, antigüedades, maquinarias artículos generales. Pagamos mejor. Anticipamos dinero. 9|6|F|2375|Pte

ANTIGUEDADES, muebles antiguos y modernos, adornos. Artículos en general. Restauraciones. Suipacha 412. Cdad. 8|6|C|858|17|6

COMPRE sus muebles directamente de fábrica, como antes. Con o sin anticipo y crédito hasta 24 meses; descuentos de contado. San Martín 2239. Las Heras. 6|6|C|543|27|6

COMPRAMOS muebles, viejos y usados. Vamos a domicilio, Teléfono 214720. 10|6|C|55|16|6

PLACARES y modulares se hacen a medida, carpintería en general. Confraternidad Ferroviaria 585. Altura Paraguay 3100. Ciudad. Teléfono 253931. 3|6|T|06220|17|6|D

Compra y Venta de Automotores y Cubiertas

ANDES AUTOMOTORES

Roberto Wainsztein

O'Brien esquina Alberdi

San José

Cupé Dodge RT 1975 $ 590.000
Ford Falcon de lujo $ 590.000
Renault 12 1974 ... $ 380.000
Cupé Dodge GTX 1973 ..... $ 350.000
Renault 4S 1975 .. $ 290.000
Rural Fiat 128 1974 $ 290.000
Furgón Citroen 3CV 1971 ..... $ 140.000
Rural Fiat 1.500 1968 $ 170.000
Camioneta Chevrolet 1966 ..... $ 150.000
Rambler 660 1966 .. $ 140.000
Rastrojero 1960 .... $ 170.000
Estanciera 1965 .... $ 120.000
Renault 1964 ..... $ 65.000
Oldsmóbile cupé 1962 $ 190.000
Jeep IKA carrozado 1958 ..... $ 85.000

Y facilidades a 20 meses o permuto. 6 % de interés mensual. Planes especiales Empleados públicos, Policiales y Bancarios.

10|6|F|70054|11|6

A PARTICULAR vendo Peugeot 504, 72 en precio contado. Eusebio Blanco 127. Ciudad. 9|6|C|142|12|6

A FIAT 600, 0 km. vendo o permuto por menor valor. Escucho oferta. Tel. 222786. Monteagudo 663 - Godoy Cruz. 10|6|F|79978|11|6

A $ 160.000 líquido Estanciera, impecable, doy facilidades. - Godoy Cruz y Avellaneda. Villa Nueva. 10|6|F|70121|12|6

A $ 37.500 vendo furgón Ford 1939, original de fábrica. Godoy Cruz y Avellaneda. Villa Nueva. 10|6|F|70112|12|6

A PRIMERA oferta vendo lindo coche Ford, modelo 1951. Godoy Cruz y Avellaneda. Villa Nueva. 10|6|F|70115|12|6

A BAJO precio vendo: Cupé Chevy 1971, coche Chevy 1970, Fiat 1500|1968, camioneta Fiat 1500 1968, Rambler 1966|1963, Valiant 1967. Estanciera 1965, camioneta Ford F-100 1960, Jeep 1959 carrozado, Chevrolet coche 1941. Se aceptan permutas, amplios planes de financiación. Carril Godoy Cruz y Avellaneda. Villa Nueva, Guaymallén. 10|6|F|70118|12|6

A PRIMERO que madrugue con $ 250.000 le regalo un Peugeot 404|63, cubiertas nuevas, motor nuevo, algunas detalles. Particular vende. Guido Spano 407, Dorrego. 11|6|T|06531|11|6

A TORINO 69 S-380 inmejorable, permuto cualquier tipo de auto. Doy facilidades. Guiraldes 466, Dorrego. Espejo al 1.000. T. 242585. 11|6|T|06524|11|6

A|$ 260.000 total, hermoso Fiat 1.500 modelo 1965, motor reparado. Acepto permutas. Corrientes 29 Ciudad. 11|6|F|83397|11|6

A CAMION Dodge Perkins vendo, volquete, baja, permuto. Belgrano 2726, Ciudad. - Teléfono 250462. 11|6|C|915|13|6

AICE tiene el préstamo que Ud. necesita para la compra de su automotor. Saturno 49 Galerías Tonsa. Entrando por San Juan. 2|6|F|84928|30|6

ALTERNADOR de automotor, compro en cualquier estado. José Vicente Zapata 69, Dorrego. - Gllén. Sección electricidad. 8|6|T|06395|17|6

ATENCION, Fiat 600, 68 y Peugeot 68. Contado y facilidades sin interés. Correa Sáa 1735. Gllén. Atrás cancha Argentino. 10|6|C|467|12|6

AUTOS y camiones viejos para desarmar, cualquier marca y estado, compro contado inmediato. Retiro a domicilio. Ituzaingó 2925. Tel. 216530. 10|6|T|6492|12|6

ATENCION, vendo Rastrojero 1973; Dodge 1500, 1973, Familiar; Fiat 1969. Oportunidad contado. Damián Hudson 251. Ciudad. 10|6|C|404|12|6

ATENCION vendo, permuto o comparto en sociedad camión Ford F-600, motor grande con semirremolque Montenegro, un eje. Félix Suárez 1037, Villa Nueva. 10|6|F|70108|11|6

AUTO Peugeot 504-71, líquido hoy en $ 500.000 contado. Perito Moreno 1600, Godoy Cruz. 10|6|F|83368|11|6

ATENCION Chevrolet 1969, Super, impecable, vendo, permuto cupé Torino 1967, 1968, Alem 230, Ciudad. 11|6|C|897|11|6

BICIMOTO Pumita, 0 Km., color naranja, $ 68.000 precio total. Leonidas Aguirre 375. Ciudad. 9|6|C|201|11|6

CAMIONETA Jeep Gladiator 1966, motor 0 Km. Vendo o permuto, con facilidades. San Luis 285. 10|6|F|70038|11|6

CUPE Chevy Serie 2, modelo 1975, pocos kilómetros vendo, permuto. San Martín 67, Las Heras, metros Coronel Díaz. Gomería. 11|6|C|915|12|6

CUPE R.T. 1975, impecable, vendo - permuto. Facilidades. San Luis 285. 10|6|F|70036|11|6

CAMIONETA Fiat 125 modelo 74, vendo, permuto. A. Villanueva 607. 11|6|C|835|11|6

CITROEN 2 CV, m|69, a prueba. Permuta y facilidades. San Martín 401, G. Cruz. 9|6|F|83310|12|6

CITROEN 3-CV, m|74, impecable. r|permuta y facilidades. - San Martín 401, G. Cruz. 9|6|F|83314|12|6

CITROEN 3CV 1972 - 40.000 Kms. reales, una sola mano, impecable. Leonidas Aguirre 375. Ciudad. 9|6|C|201|11|6

CAMION Ford 1946 con alta, baja, volquete, vendo o permuto. Godoy Cruz y Avellaneda. - Villa Nueva. 10|6|F|70110|12|6

CAMION De Soto 1957 motor Bedford 1965 con alta y baja, volcador. Facilidades o permuto. O'Brien esquina Alberdi, San José. 10|6|F|70063|11|6

CAMIONETA Ford 62 con cúpula vendo, permuto. Olegario Andrade 641. Ciudad. 10|6|C|544|11|6

CAMION Ford 1947, carrocería de madera, con volquete. Permuto, facilidades. O'Brien y Alberdi. San José. 10|6|F|70065|11|6

CUPE R. T. 30.000 Kms. reales, recibo permuta menor precio. - Rioja 1969, Ciudad. 11|6|F|70303|11|6

CITROEN 3CV - 73, particular vende. Inalicán 775, Ciudad, de 18 a 20 hs. 11|6|C|768|12|6

CITROEN 3CV 1973 muy bueno. Vendo barato. Santa Fe 196. - Ciudad. 11|6|C|794|12|6

CITRONETA 1969, motor ajustado. Contado. Huarpes 2431, Ciudad, T. 257252. 11|6|C|584|11|6

CITROEN 2CV - 1969, vendo particular. Garibaldi 183. Mendoza. 11|6|C|741|11|6

CITROEN 1962, contado 60.000 y 2 cuotas 15.000. Precio especial al contado. Teléfono 250424. 11|6|C|834|11|6

CITROEN 2-CV/69 - 71. Estado muy bueno, vendo, facilidades. Vicente López 443. (Salta al 800) Ciudad. 11|6|F|70212|11|6

CITROEN 3CV|72 - 74, primera mano vendo. Recibo menor, facilidades. Vicente López 443 (Salta al 800) Ciudad. 11|6|F|70213|11|6

CAMIONETA Chevrolet 62, carburador Holley, particular a particular vendo: 25 de Mayo 620. Dorrego. 11|6|C|917|11|5

CAMIONETA Chevrolet 1969. Vendo o permuto. Lavalle 2311, Guaymallén. 11|6|C|914|13|6

CAMION Ford 1946 con alta, baja, volquete, vendo o permuto. Godoy Cruz y Avellaneda. - Villa Nueva. 10|6|F|70110|12|6

CAMION De Soto 1957 motor Bedford 1965 con alta y baja, volcador. Facilidades o permuto. O'Brien esquina Alberdi, San José. 10|6|F|70063|11|6

CAMIONETA Ford 62 con cúpula vendo, permuto. Olegario Andrade 641. Ciudad. 10|6|C|544|11|6

CAMION Ford 1947, carrocería de madera, con volquete. Permuto, facilidades. O'Brien y Alberdi. San José. 10|6|F|70065|11|6

CUPE R. T. 30.000 Kms. reales, recibo permuta menor precio. - Rioja 1969, Ciudad. 11|6|F|70303|11|6

CITROEN 3CV - 73, particular vende. Inalicán 775, Ciudad, de 18 a 20 hs. 11|6|C|768|12|6

CITROEN 3CV 1973 muy bueno. Vendo barato. Santa Fe 196. - Ciudad. 11|6|C|794|12|6

CITRONETA 1969, motor ajustado. Contado. Huarpes 2431, Ciudad, T. 257252. 11|6|C|584|11|6

CITROEN 2CV - 1969, vendo particular. Garibaldi 183. Mendoza. 11|6|C|741|11|6

CITROEN 1962, contado 60.000 y 2 cuotas 15.000. Precio especial al contado. Teléfono 250424. 11|6|C|834|11|6

CITROEN 2-CV/69 - 71. Estado muy bueno, vendo, facilidades. Vicente López 443. (Salta al 800) Ciudad. 11|6|F|70212|11|6

CITROEN 3CV|72 - 74, primera mano vendo. Recibo menor, facilidades. Vicente López 443 (Salta al 800) Ciudad. 11|6|F|70213|11|6

CAMIONETA Chevrolet 62, carburador Holley, particular a particular vendo: 25 de Mayo 620. Dorrego. 11|6|C|917|11|5

CAMIONETA Chevrolet 1969. Vendo o permuto. Lavalle 2311, Guaymallén. 11|6|C|914|13|6

COMPRO camión con volquete. Ferroviarios Argentinos 341. Tel. 259543. 11|6|T|6549|12|6

CITROEN 1969 motor cero kilómetro, impecable $ 145.000 y facilidades, permutas. Interés 5,50 por ciento. Perú 2950. Ciudad. 11|6|C|915|15|6

CAMIONETA Dodge 1972 preciosa, pocos kilómetros, $ 228.000 y facilidades, permutas. Interés 5,50 %. Perú 2950. Ciudad. 11|6|C|915|15|6

CAMIONETA Chevrolet 1966, 1968, 1970, 1971, 1972, impecables, $ 185.000 y facilidades, permutas. Interés 5,50%. Perú 2950. Ciudad. 11|6|C|915|15|6

CUPE G.T.X. 1971, roja impecable 40.000 kilómetros, $ 270.000 y facilidades, permutas. Interés 5,50%. Perú 2950. Ciudad. 11|6|C|915|15|6

CUPE Torino 1972 preciosa, $ 310 mil y facilidades, permutas. Interés 5,50%. Perú 2950. Ciudad. 11|6|C|915|15|6

CAMION D.P. 600 1967, frenos aire, con carrocería, $ 480.000 y facilidades, permutas. Interés 5,50%. Perú 2950. Ciudad. 11|6|C|915|15|6

CAMION Chevrolet 1972 motor cero kilómetro, volquete, impecable, $ 680.000 y facilidades, permutas. Interés 5,50%. Perú 2950. Ciudad. 11|6|C|915|15|6

CUPE Fiat 800 1967, motor cero kilómetro, impecable, $ 140.000 y facilidades. Interés 5,50%. - Perú 2950. Ciudad. 11|6|C|915|15|6

CUPE Chevy 1973 negra, impecable, $ 310.000 y facilidades, permutas. Interés 5,50%. Perú 2950 Ciudad. 11|6|C|915|15|6

CAMIONETA Falcon 75 vendo. Tel 242903. De 16 a 20. 11|6|C|865|11|6

CITROEN 65, vendo, buen estado. Avellaneda 832, Taller Spigolón. 11|6|F|70397|12|6

COCHE Rambler 1972 impecable, vendo - Minni - Bandera de los Andes 2829. 11|6|F|70398|11|6

CAMIONETA Peugeot 1968, motor ajustado, vendo. Lavalle 333. Cdad. Tel. 258491. 11|6|C|903|11|6

CHEVY cupé 1975, vendo, permuto, Salta 979. 11|6|C|901|11|6

CHEVY 230 rojo precioso impecable, $ 250.000 y facilidades, permutas. Interés 5,50%. Perú 2950. Ciudad. 11|6|C|915|15|6

CHATITA Ford A, vendo, carrocería metálica, gomas nuevas, perfecto estado, recibo máquina coser, motoneta, Alberdi 129, Ciudad. 11|6|C|886|11|6

CHEVY cupé 1971, primera oferta o permuto menor,

SOMECA s.a.
SOCIEDAD MENDOCINA DE CALES Y AFINES
HIERRO
⌀4,2 m.m. $133.00 la barra
⌀6 m.m. $ 292.00 la barra
⌀8 m.m. $430.00 la barra
CEMENTO BLANCO OSO
PLOMO - CLAVOS
SANITARIOS TODA LA LINEA
DISTRIBUIDORES DE
LADRILLOS CERAMICOS
VIGUETAS
PREFABRICADAS
ENCOFRADOS
CERAMICOS
Palmar
Precios y plazos especiales para empresas constructoras y revendedores
URQUIZA 357 - TEL. 250158 - MZA.
Y PROXIMAMENTE en nuestro nuevo local: PARAGUAY 2530/44 - MZA.

JEFE DE TALLER
Para concesionaria de automotores LINEA PEUGEOT con mucha capacidad para dirigir personal, experiencia y condiciones de trabajo. - Dirigirse por correspondencia indicando referencias y pretensiones. Absoluta reserva. - H.H.B. - Beltrán 536, Cdad.
11|6 F|70228|13|6|A

ORO
24 K., 18 K. Bajo 14 K.
COMPRA - VENTA
MONEDAS ANTIGUAS
Pagamos mejor porque somos mayoristas. Evite intermediarios. San Martín 1027. Local 70. Galerías Piazza - Mendoza
11|6 C|763|11|6

COMPRO
Tanques de hierro de chapa negra o galvanizada de 5.000 a 30.000 Lts. - 9 de Julio 1050 - Dpto. 7 - Ciudad - Teléfono 246880.
11|6 C|896|11|6

Telefonista - Recepcionista
SE NECESITA
Para importante empresa constructora, antecedentes y referencias manuscritos a: Poste Restante D.G. (36) Diario LOS ANDES.
11|6 F|70388|11|6

CHEVROLET C-60 MODELO 1969
Camión con volcador y cubiertas especiales 1000x20 nuevas. Vende o permuta SCOPEL. Sáenz Peña 34 - TELEFONO 980827 - LUJAN
11|6 F|70317|12|6

Envases Vacíos
DE 20 LITROS - TIPO BALDE
—Vendo—
EX-ACEITE LUBRICANTE
T. E. 92-9961 (DE 19 A 22 HORAS)
MONTE 3124 - BUENOS AIRES
10|6 F|667|11|6|D

LA CASA DEL FILTRO S.A.
FILTROS
JOSE V. ZAPATA 207
TEL. 245777 - 245960

MATAFUEGOS
CARGAS • REPARACIONES
VENTA
40% DESCUENTO
MANIFOLD INGENIERIA
JOAQUIN V. GONZALEZ 918 • DORREGO
CAMBER

"LA PIPA" COMPRA
ORO
OF. $ 900 ORO 18 K. y ORO BAJO
GALERIAS TONSA - L. A-23
(Entrando por Catamarca)
11|6 C|9 8|17|6

VIÑA EN LA CONSULTA
Vendemos, 11 ½ viña de primera, d'agua, 1 casita, 2 animales, uva, Semillón, Pinot y P. Giménez.
GRAN OPORTUNIDAD
J. F. MORENO 840 - TEL. 245934
11|6 C|830|11|6

Veigal Crema Café
2 Canillas - Vendo
1ª oferta razonable. - José V. Zapata 38 - Horario comercio.
11|6 C|891|11|6

Chevy 73
Como nueva, única mano 37.000 Kms. Vendo contado $ 700.000.
UNICAMENTE POR HOY
Tel. 42936 - Rivadavia - Mendoza
11|6 F|70368|11|6

LIQUIDAMOS!!
SILLAS COLONIALES respaldo alto .. $ 1.450
SILLAS ESCANDINAVAS ..... $ 1.150
PUERTAS PLACAS con marco de chapa $ 6.900
Y Además: A PRECIOS QUE ASOMBRAN PUERTAS - VENTANAS - PORTONES - VENTILUCES - MESAS - SILLAS - MODULARES - CREDITOS
— VISITENOS SIN COMPROMISO - ENVIOS AL INTERIOR —
TECNOHOGAR
PASO DE LOS ANDES 204 esq. LAMADRID - CIUDAD
Necesitamos distribuidores en: Tunuyán - San Martín - San Luis y Villa Mercedes
10|6 F|70027|3|6

Técnico
Fábrica Embutidos
NECESITAMOS
Perito Moreno 397 G. Cruz
10|6 C|372|11|6

CEMENTO
LA BOLSA $ 320.-
TODO PARA LA CONSTRUCCION
GODOY CRUZ 3171
VILLA NUEVA - TEL. 261689
24 5 F 81708 Pte.

BOLSAS PAPE
NUEVAS VENDO
KRAFT 3 HOJA
Colón 478 - Godoy Cruz
10|6 C|8

NECESITO
Electricista para automóviles y máquinas viales. Retroexcavadorista para J.D.-200. - Presentarse:
MALABIA 213 — CARRODILLA — MENDOZA
11|6 F|70360|12|6

VENDO GUANO DE CABRA O DE GALLINA
Descargamos directo en su finca, de primera calidad, grandes reservas. Consulte precio al Tel. 255528. Fco. de la Reta 1050, San José.
2|6 C|866|11|6

ORO
Compro. Monedas antiguas
12 - 18 - 24 K. $ 900 O.F.
NECOCHEA 62 - LOCAL 15
10|6 C|504|12|6

Venta de Cerdos
Especiales para Carneo, Vivos y Faenados
Por mayor y menor. — Matadero Mendoza. Joaquín V. González 706
GODOY CRUZ — Señor Miran
9|6 F|83334|11|6

Luján Cooperativa Vitivinícola LTDA.
COMUNICA que a partir del 1/6/76 ha dejado de pertenecer a nuestra Cooperativa el Sr. Emilio José Lázzaro, quien se desempeñaba con el cargo de gerente.
11|6 F|70316|11|6

COMPRO
PARRAL O ESPALDERA
Zona Este - Montecaseros, - Martín - Rivadavia - Medr... similar. — RUVIRA Propie...
SAN MARTIN 1718. Local...
TELEFONO 252882
11|6 C|9...

CEMENTO
Corcemar y Minetti
la bolsa ..... $ 34...
Mitre 1641 - Teléf. 262...
— GUAYMALLEN —
10|6 F|700...

LECHONES
Faenados $ 175 el kilo, vivos $ 110 el kilo, cerdos gordos para carneo $ 85 el kilo, piernas para salar, venta directa al público. Bra. de los Andes 3759, Villa Nueva. Tel. 261028 y Carril Lavalle Km. 22, La Pega.
10|6 F|70056|12|6

¿ORO?
Venga, suba 2 pisos
Precio Internacional
GIRON ARGENTINA
San Martín 913
Piso 2 - Local 12
24|5 F|60001|Pte.

ATENCION MUEBLEROS..
Benefíciese 30% Dsc...
½ JUEGO ESP. ..... $ 23.8...
½ JUEGO COLONIAL .... $ 22.5...
MAIPU 325 - MZA.
9|6 C|03...

AVISOS CLASIFICADOS

(Viene de la Pág. anterior)

Compra y Venta de Automotores y Cubiertas

VENDO Renault 64 bueno, 14 millones 500.000. Mitre 1792. Gllén. 10|6 C|525|11|6

VENDO o permuto Fairlane 69, por pick-up Ford 72, en adelante. Prefer'ble doble cabina. Colón 147, Mendoza. 10|6 F|70107|12|6

VENDO Dauphine 62, a retirar de taller, reparación completa. Tratar: Galería Rosso, local 8. 11|6 C|807|11|6

VENDO De Carlo 700, M-62. - A. Maure 382. Ciudad. 11|6 C|812|11|6

VENDO camioneta Chevrolet, modelo 65 seminueva por su estado, recibo permutas varias. Pueyrredón 527, Ciudad. 1|6 T|6511|11|6|A D

VENDO Estanciera 1960, permuto casa rodante, diferencia convenir. Coronel Díaz 489. Ciudad. T. 259148. 11|6 C|827|11|6

VENDO, permuto micro Bedford 65. T. 262152, Pestalozzi 334, V. Nueva. 11|6 C|703|13|6

VENDO cobertura mod. 75 seminueva. Diego Paroissiens 844. Gllén. T. 259145. 11|6 T|06542|13|6

VENDO moto Gilera 175 cc. contado remato viernes. Sábado todo el día. Juan de Dios Videla 232 Cdad. 11|6 C|860|11|6

VENDO camión Ford 46, con volquete. Lucio V. Mansilla 743. - San José, Gllén. Teléfono 261336. 11|6 C|911|11|6

VENDO: Colectivo Ford F-350, motor Perkins, 20.000 Km., 15 asientos reclinables. Impecable. Tratar en: Julio A. Roca 782 o Teléfono 257793, de 18 a 20 hs. 11|6 F|70224|11|6

504 - 72 muy buen estado. Contado y 60 días, total 650.000 - Tucumán 590, Ciudad. 11|6 C|413|13|6

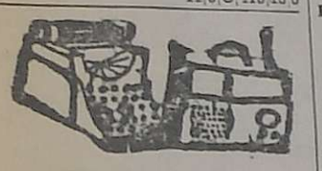

Ventas Varias

A ESTANTERIAS Morwin, mejor precio y calidad, amplia financiación, sin intereses. Mostradores, vitrinas, escritorios, sillas, ofrece Alto S.R.L. - San Martín 520. Godoy Cruz. Teléf. 220308. 1|6 C|426|30|6

A CALEFONES a leña y querosene, desde $ 2.800,00, hasta $ 15.000,00 Bandera de los Andes 2112. 4|6 C|607|13|6

A - TRAJES, vestidos, pantalones, frazadas. San Lorenzo 1797. Barrio Sarmiento. Guaymallén. 5|6 C|779|11|6

A - HELADERA, mostrador 4 mts. largo, ideal restaurante, club. Recibo permuta. Tel. 214626. 10|6 C|461|12|6

A - OFERTA sin anticipo a 30, 60, 90 días, estanterías metálicas de 2 mts. x 1.80 con 10 estantes. Pettazzi Hnos. Ituzaingo 2454. Tel. 251406. 10|6 C|443|444|16|6

A FABRICA de muebles vende juegos de dormitorio 5 piezas, estilo español, desde $ 23.000, camas 1 y 2 plazas, estilos español y americanas y camas 1 plaza desde $ 2.000 y $ 3.000, precios especiales a muebleros. San Martín 2341. Las Heras. 11|6 C|808|15|6

A FAMILIA, urgente, colosal juego living Chesterfiel en tela capitoné sin estrenar 18.000. No lo deje perder, Huarpes 1764. Teléf. 217190. 11|6 C|858|13|6

A VENDO soleras de pinotea, rollizos de álamo. Perito Moreno 369. Godoy Cruz. 11|6 F|83389|11|6

A VENDO estanterías para verdulerías y almacenes. Perito Moreno 369. Godoy Cruz. 11|6 F|83388|11|6

AJIES, pimentón,ají, etc. Precios y calidad. Hilo, tripas. Semillería La Confiaza, Mercado Central. 8|6 C|861|14|6

AHORRAR estanterías metálicas, oferta $ 4.500, dos metros alto, 5 estantes, mostradores carniceros vitrinas, exhibidores, créditos. San Martín 2614, Mendoza. 251749. 9|6 F|79796 Pte.

AUTOS y camiones viejos para desarmar, cualquier marca y estado, compro contado inmediato. Retiro a domicilio. Ituzaingó 2925. Tel. 216530. 10|6 T|6492|12|6

ARENA, ripio, piedras: $ 2990,00 6 metros - ladrillones - Tel. 257080. 10|6 C|557|12|6

ATENCION, hoy liquidamos dormitorios $ 19.900 y modulares $ 6.900, fabricamos sobre pedido. Almirante Brown 1734 Godoy Cruz. 11|6 F|85586|12|6

ANTIGUEDADES vendo, compro, permutas, apliques, adornos, sillas, mesitas, sillas Viena, etc. José F. Moreno 2050. Cdad. 11|6 C|838|13|6

BIANCHI legítima, balanzas, hornos, trituradoras, etc. directo fábrica. Teléfono 243280. 2|6 F|85092|30|6

BALANZAS, heladeras, equipos carnicerías, despensa, bares, confiterías, panaderías. San Martín 2614, Mendoza, 251749. 9|6 F|79795|Pte.

CASCARILLA, harina tostada, porotos, lentejas, frutas secas para compota, ricos productos invernales. Semillería La Confianza. Mercado Central. 8|6 C|861|14|6

CALDERAS: Verticales vendo, 2 metros superficie calefacción. Tratar: Arizu 339. Godoy Cruz. 6|6 F|79021|13|6

CARPINTEROS laminado $ 1.120 la hoja. Aglomerado $ 190 el metro. San Martín Sur 1104, G. Cruz. 5|6 F|85868|14|6

CAÑOS 6" y 12" roscados vendo. Teléf. 292444. 11|6 C|757|11|6

CEBOLLA vendo, buena calidad. Tel. 242903. Hábiles de 16 a 20. 11|6 C|865|11|6

CALEFON Longvie, $ 15.000; cocina Domec, $ 10.000; calefón Orbis, $ 19.000. Usados. Rodríguez 2934. De 16 a 20. 11|6 C|865|11|6

GARLOPA para carpintería, con facilidades. Perito Moreno 190, Godoy Cruz. 11|6 F|83383|11|6

CHAPAS galvanizadas lisas, nuevas, número 30 líquido $ 1.100.- Patricias Mendocinas 821. Guaymallén. 11|6 C|805|13|6

CHIMENEA 25 m. alto por un metro de diámetro, en cuatro secciones abulonadas, muy solida, vendo. Ver en González 908, Rodeo de la Cruz, Guaymallén - Mendoza. 9|6 C|045|11|6

ESTANTERIAS metálicas modulares, exhibidores. Financiación. Fábrica. 9 de Julio 1733. Teléfono 216535. 27|5 F|20036 P.e.

GRUPO electrógeno Wincolux 150 vatios, 220 voltios, alternada, Pesos 110.000. San Martín 359. Las Heras. 2|6 C|751|11|6

HORMIGONERAS varias medidas garantía, financiación. Güemes y Pellegrini - San José. 9|6 C|101|18|6

HIERRO d|8, 400 varillas, nervado, $ 400 c|u. Lavalle Nº 2311. Gllén. 11|6 C|914|13|6

JUEGO baño completo, color, bañera, depósito a codo y broncería líquido, $ 40.000 y portón corredizo sin marco 260, con herrajes, $ 35.000. Arenales 955. Villa Nueva. 11|6 F|70380|11|6

LADRILLONES primera calidad cada uno $ 7,50 puesto en obra; mosaicos entregamos en el acto, precio sin competencia. Del Norte, Independencia 301, Las Heras T. 255867. 9|6 C|040|13|6

LIQUIDO juego de comedor americano, aparador barqueño, mesa y 6 sillas. Carriego 998. Barrio San Ignacio - Godoy Cruz. 10|6 T|6475|11|6

LIQUIDO urgente contado por mudanza hasta el domingo: Estufa "Simplex" infrarrojo, 3.000 cal. $ 7.000; radiantes "Eskabe" tipo abl q u e 1.500 cal. $ 3.000 c|u.; cocina "Longvie" tres quemadores, $ 6.000. Avda. Colón 161. Dpto. 1. Ciudad. 11|6 C|391|11|6

MOTORES eléctricos, agujereadoras, compresores, morsas, soldadoras, precios oferta. San Martín 359. Las Heras. 2|5 C|751|11|6

MAQUINAS escribir 1.500 mensuales, calcular 440, Pellegrini 72, Ciudad, Teléfono 215964. 5|6 C|735|11|6

MAQUINA Singer de coser, automática, Nº 308, nueva, vendo, $ 50.000 contado. - Vicente Gil 717. Cdad. 11|6 T|06528|11|6

MAQUINA coser zigzag portátil; otra pedal, Royal, escribir, Clark 262. 11|6 C|854|13|6

OLIVETTI y otras marcas. Máquinas de escribir, calcular y registradoras. Venta, reparaciones. Rioja 1116. Tel. 247676. 11|6 F|70155|11|6

PEKINESES blancos vendo. Carriego 998. Bº San Ignacio. Godoy Cruz. 10|6 T|6474|11|6

POR demolición, vendo chapa-madera, puerta y ventana. Necochea 749. Ciudad. 11|6 T|06552|12|6

ROTISERA, vendo horno pizzero, heladeras, balanzas, vitrinas, mostradores. Créditos. - Chacabuco 601. 10|6 F|79992|11|6

RETAPIZO sillas, sillones, divanes, almohadones. Capezzone, Brasil 137, T. 290019. 2|6 C|618|4|7

TANQUE de 6.200 Lts. vendo doy facilidades - O'Brien esquina Alberdi - S. José. 10|6 F|70061|11|6

TELEVISORES, combinados, radios, a comerciantes y revendedores. Salta 2818. Mendoza. 11|6 C|872|12|6

UNICO servi para los televisores y combinados Doverman autorizado por José Vila S.A. es el señor E. H. Compagnucci. Ameghino 126. Ciudad. Teléf. 253993. 11|6 C|915|14|6

VENDO: Máquina de escribir importada Hermes 3.000; 1 heladera Carma, 60 pies, comercial, impecable, equipo nuevo, 3 puertas; 1 piano americano, impecable; 1 caja registradora Remington, importada impecable; 1 revólver Smith Wetson 38 largo, nuevo; 1 reloj Omega Contelation, malla oro, automático, 100 grs. Tratar en: Julio A. Roca 782 o teléfono 257793, de 18 a 20 hs. 11|6 F|70225|11|6

VENDO heladera Siam 4 puertas, comercial. Tratar: San Luis 285. Las Heras. 9|6 C|238|11|6

VENDO techo de zinc y soleras a desarmar, 140 mts. Pedro B. Palacios 1160. Ciudad. 9|6 C|122|11|6

VENDO pasto de primera. Hotel Ritz - Perú 1008. Tel. 248506. 11|6 C|751|11|6

VENDO un ropero francés; dos aparadores y dos arañas. - San Miguel 1692. Las Heras. 11|6 C|755|11|6

VENDO estructura de hierro para galpón 10 x 7. Matienzo 1428 - Godoy Cruz. 11|6 C|827|13|6

VENDO 2 cocinas 2 quemadores $ 1.500; 3 quemadores 5.800, flamante: ropero 6.800. Colón 494 Ciudad. 11|6 C|753|11|6

VENDO perritos caniches. Videla Castillo 2948. Ciudad. Tratar: sábado o lunes. 11|6 C|809|12|6

VENDO pupitres, pizarrones y mesitas largas para jardín infantes, sillas etc. 250790. 11|6 C|822|11|6

VENDO horno pizzero de acero inoxidable, impecable. Tratar: Hotel Turismo. Belgrano 1429 Ciudad. Daría facilidades. 11|6 T|06540|12|6

VIDRIERAS metálicas 350 x 2,20, con persianas y vidrios. Paso de los Andes 509, ciudad, T. 240042. 11|6 T|06537|11|6

VENDO heladera, balanza, cortadora fiembre. Recibo automóvil. Godoy Cruz 704. Local 3. San José. 11|6 C|870|11|6

VENDO camilla y secador. Salta 1743. Tel. 292405. 11|6 C|871|11|6

3 ROLLIZOS y soleras, aprox. 350 mts. y palos vendo. Rodríguez 2934. De 16 a 20 horas. 11|6 C|865|11|6

1 BILLAR medio math, vendo. $ 30.000. Total contado. Vicente Gil 717. Cdad. 11|6 T|06527|11|6

Compras Varias

"A-A". AMITRANO - Martillero, Tel. 247711. Aristides Villanueva Nº 332, ofrezca muebles, antigüedades, maquinarias, artículos generales. Pagamos mejor. Anticipamos dinero. 9|6 F|12224 Pte

A. SELLA, Martilleros. Tel. 247447 Tiburcio Benegas 776, ofrezca muebles, artículos hogar, maquinas usadas. - Dinero en el acto. 11|2 F|36991|Pte

A - BENTURINO - Martillero. Teléfono 248730 y 244335. Av. Colón 669. Ofrezca muebles, antigüedades, artículos de hogar Anticipo dinero. 2|1 F|7828 Pte

A TRAJES, camisas, pantalones, zapatos, vestidos, colchones, bicicletas, teléfono 262324. Guajardo. 7|6 C|651|11|6

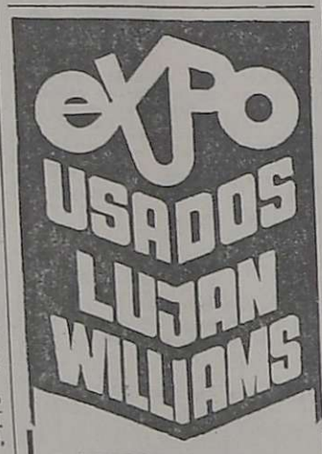

AUTOMOVILES

CITROEN 3 CV ..... 75 Celeste
OPEL K-180 75
CHEVY ..... 71-74 Super 230
RURAL FIAT 128 ... 74 Gris y bordó
CHEVROLET 400 SS . 74 Naranja
CUPE CHEVY ..... 73 Serie 2, negro embajada (c|aire acond.)
CHEVROMATIC .... 73 Amarillo
PEUGEOT 504 XSE . 73 Rojo
PEUGEOT 504 GL .. 73 Gris
RURAL FIAT 125 ... 73 Gris
FIAT 600 69-73-74
CHEVROLET .... 71-72 Special, v|colores
CHEVROLET RALLY SPORT 194 ..... 72 verde
FIAT 128 IAVA .... 72 Gris
PEUGEOT 404 GL .. 72 Celeste
RENAULT 12 ..... 72 Varios colores
FIAT 128 ..... 72 Varios colores
DODGE 1500 ..... 72 Blanco
CHEVY SS ... 70-71-72 Varios colores
RURAL FORD FALCON ..... 70 azul
CUPE CHEVY SS ... 70 amarilla
FORD FALCON ..... 68 De Lujo
OPEL REKORD .... 67 Amarillo
FIAT 1500 ..... 66 naranja
VALIANT II ..... 63 Verde
PEUGEOT 404 ..... 63 Blanco

PERMUTAS Y FINANCIACION

CARLOS LUJAN WILLIAMS S.A.
CHEVROLET DESDE 1925
GUTIERREZ 461 CDAD.
11|6 F|70371|11|6

AUTO Fiat familiar 1.500, permuto rotisera, heladera vitrina, varios. Chacabuco 601. 10|6 C|445|12|6

ACEITUNAS compro, aceiteras $ 35 el Kg, Criollas $ 25 el Kg. T. 255548. 11|6 C|824|11|6

COMPRO contado motores eléctricos, amolad o r a s, compresores, agujereadoras de banco, soldadoras. San Martín 359. Las Heras. 2|6 C|751|11|6

HUESOS compro, secos, semisecos y frescos cualquier cantidad, contado sobre balanza. Fabrica: González 908, Rodeo de la Cruz, Guaymallén. 9|6 C|045|11|6

MAQUINA coser para sastre o tapicero compro, contado. Teléfono 247935. 11|6 C|854|13|6

TELEVISOR, tocadisco, grabador, cualquier estado. Colón 357, Teléfono 243006. 11|6 C|846|12|6

Combinados Cambiadores y Televisores

CAMBIE el tubo de su televisor y páguelo a crédito. Garibaldi 374. Tel. 248066. 10|8 F|81631|Pte.

SERVICE televisores, combinados. tubos, todas marcas, Electrogar T.V. Tel. 255765. 9|6 C|018|13|6

UNICO SERVI para los televisores y combinados Doverman autorizado por José Vila S.A. es el señor E. H. Compagnucci. Ameghino 126, Ciudad, Teléfono 253993. 11|6 C|915|14|6

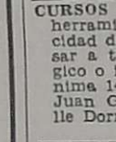

Ocupaciones Varias Pedidas

A VENDEDORES de café necesitamos, mejor precio y mejor calidad. Tratar: Pedro Molina 775. Ciudad. 8|6 T|06407|11|6

A OFICIAL pintor necesito - Rodríguez 2240 - Cdad. 10|6 C|493|11|6

A CASEROS necesito, matrimonios sin hijos. Emilio Civit 417. 11|6 C|802|11|6

A CHICAS y jóvenes, para promoción domiciliaria, artículo fácil colocación, pagamos comisión diaria. Presentarse hoy y mañana en Montecaseros 3063 de 16 a 20 horas unicamente. 11|6 C|855|12|6

A NECESITO oficial pintor auto. P. Moreno 357. G. Cruz. 11|6 F|83392|11|6

AFAMADA y finísima línea de cosméticos ofrece a señora o señorita su promoción y venta. Teléfono 222343. 11|6 T|6516|11|6

ATENCION "La gran rifa la hora de ganar" necesita vendedores|ras, pagamos las mejores comisiones y premios. Tratar en Avda. San Martín 651, Godoy Cruz y Belgrano 62, San Rafael. 7|6 F|79135|11|6

CAFETEROS necesitamos. Jugosas ganancias. Damos bicicleta. Cafetería Lomoro. Urquiza 246. 1|6 C|394|30|6

CURSOS prácticos de máquinas y herramientas: Tornería, electricidad del automóvil, para ingresar a taller mecánico, metalúrgico o independizarse. Edad mínima 14 años. Fundación E.A.G. Juan G. Godoy 939 (altura calle Dorrego al 500), Guaymallén. 3|6 F|85210|15|6

CONTRATISTA necesito Santa Rosa, 8 hects. parral Cabernet, 4 peras Williams, 4 pasto y además tierra chacra riego Cimalco, tractor, amplias referencias y capacidad. - Bodega El Pino. Urquiza y Monteagudo - Coquimbito. Teléfs. 972624 - 215144. 11|6 C|737|11|6

EMPLEADA dactilógrafa para Estudio Jurídico. Tratar de 8 a 12 viernes 11 únicamente, en Lavalle 18, Oficina Nº 1. Mendoza. 10|6 C|724-25|11|6

GANE $ 4.000.000 mensuales. Escriba a Malabia 384. Primero 7. Buenos Aires. 5|6 F|85601|19|6

IMPORTANTE empresa constructora necesita incorporar: pintor de obra, herrero y electrisista de automóvil. Presentarse en: Carril Rodríguez Peña, km. 7,5, Coquimbito, Maipú, de 8 a 11 y de 16 a 19 hs. 11|4 F|70400|11|6

NECESITAMOS oficial tornero competente no menor de 30 años. Bandera de los Andes 960, San José. Gllén. 9|6 F|79862|11|6

NECESITO empleada quehaceres domésticos sin cocina, con retiro, buen sueldo. Olascoaga 2185. 10|6 T|6478|12|6

NECESITO modista para trabajar en mi domicilio. Lavalle 176. - Dpto. 3. Godoy Cruz. 10|6 T|6504|11|6|A D.

NECESITO aprendiz adelantado, pintor de obras, Montecaseros 1925, ciudad. 11|6 T|06545|11|6

NECESITO oficial maquinista de carpintería. Sobremonte 246, Dorrego. 11|6 F|70206|12|6

NECESITO obrero para campo soltero. Paso de los Andes 3084, ciudad, Mza. 11|6 C|849|11|6

NECESITO muebleros y carpinteros. Lagomaggiore 471 Ciudad. Altura Mitre 3300. 11|6 C|915|11|6

NECESITO urgente peinadora competente, corte y peinados. Tratar: Echevarría 20. Ciudad. 11|6 C|915|916|12|6|D

NECESITO empleado mayor 18 años para gestoría y tareas contables. Doctor Ricardo Tihell 32 y Maza, General Gutiérrez, T. 972549. 11|6 F|70357|11|6

NECESITO medio oficial mecánico, tratar Godoy Cruz 4352, Villa Nueva. 11|6 F|70381|11|6

NECESITO señorita para trabajo de gestoría del automóvil, con amplios conocimientos, presentarse en Remedios Escalada de San Martín 1755, Alameda. 11|6 T|06525|11|6

NECESITO transporte escolar, desde Las Heras al centro de tarde, pago bien. Videla Castillo 782, Las Heras. 11|6 C|855|11|6

OFICIAL y peones encofradores para obra en Gran Mendoza; inútil presentarse si no posee libreta fondo desempleo. Ruta Panamericana Km. 22, Blanco Encalada o Pellegrini 1697. Godoy Cruz. 9|6 F|79881|30|6

PINTOR con conocimientos y referencias necesito. Perú 1008. 11|6 C|751|11|6

PEINADORA competente necesito, Martínez de Rosas 933, Mza. 11|6 C|878|11|6

SE NECESITA albañil competente. Perito Moreno 1225, G. Cruz. 11|6 C|820|11|6

SEÑORITAS buena presencia, facilidad de palabras, para promoción fotográfica domiciliaria. (San Martín), presentarse de 16 a 18 horas en San Isidro 1049, (Residencial), ciudad de Rivadavia. 11|6 F|70369|11|6

SEÑORITA buena presencia, para atender teléfono en oficina. Granaderos 1383, ciudad. 11|6 T|06536|11|6

TRES oficiales sastres necesito; doy sacos y composturas a domicilio. Alberdi 261 - San José. 11|6 T|6513|11|6

TAPICERO al tanto necesito. Los Artesanos. Bombal 1075. Las Heras. 11|6 C|915|12|6

TEJEDOR-RA, práctica, máquina industrial Nº 8 Menguado, con muestra, Las Heras 253. 11|6 C|831|11|6

Ofrecidas

OFRECESE chofer profesional carga pesada. Necochea 395. Godoy Cruz - 225453. 10|6 C|364|12|6

OFICIAL en trabajos de pintura, cielorrasos, tabiques, electricidad, alfombrados, ofrécese, garantidos. T. 249639. 10|6 C|508|12|6

OFRECESE joven 4º año comercial, dactilógrafo, carnet conductor, medio o todo el día, trabajos oficina o similar. Teléfono 231796. 11|6 C|775|116|

PERITA mercantil clexperiencia se ofrece de mañana - Teléfono 221925. 11|6 C|761|11|6

SEÑORITA ofrécese para laboratorio, cuidar niños o enfermos. España 3449, Dpto. 6. 11|6 C|776|11|6

SE OFRECE enfermera para cuidar enfermos día y noche e inyecciones. Teléf. 256511. 9|6 C|093|11|6

Ofrecidos Varios

"EMPRESA CIPOLLETTI"
DESTAPAR CLOACAS
Teléfono 256968
A destapar cloacas, desagües, plomería, gas, instalaciones de calefones, destape instantáneo con equipo moderno de cañerías de agua caliente. 11|6 C|873|12|6

ENRRI SERVICE
DESTAPE CLOACAS
DE URGENCIA
Teléfono: 230680
Plomería: sopleteo de cañerías de agua caliente con equipos modernos. Limpieza de calefones. 11|6 C|852|11|6

A DESTAPAR cloacas, cañerías, calefones, plomería Tel. 242948. - J. B. Justo 584. Godoy Cruz. 5|6 C|842|11|6

A - DESAGOTE pozos, cámaras sépticas - Destape cañerías: "La Higiénica", Brandsen Nº 1344 - Dorrego. Teléfono 291126. 6|6 C|254|20|6

A BUEN PLOMERO, gasista, económico. Visitas gratis. Cañerías, calefones, destapes. Teléfono 216085. 7|6 C|653|11|6

"A CALEFONES" a gas exclusivamente reparamos. - Instantáneos y térmicos. Santa Fe 238 C. - Teléfonos 258853 y 261408. 8|6 C|906|7|7

A DESTAPAR cloacas, desagües, calefones gas, plomería. "Trabajos garantidos". Tel. 250617. 8|6 F|79473|Pte.

A - A SINGERMAN: arregla máquinas de coser económicamente. Venta máquinas usadas como nuevas. Teléfono 225013. Alcorta 601. (Río Negro 2600). Guaymallén. 8|6 C|939|11|6

A DESAGOTE pozos, camaras septicas, limpieza cañerias. UNIMEV. Teléfono 261745. 16|10 F|99829|Pte.

A PLASTIFICAR, pulir, encerar pisos madera, pintar casas, colocar parquet. T. 250482. 18|5 C|192|16|6

A SU electricista, llame T. 254779. 5|6 C|64|12|6

A DESTAPE cañerías cloacales, agua, arreglo artefactos sanitarios, gas, cañerías. Tels. 223449 y 240058. 28|5 C|241|11|6

A DOMICILIO se ofrece plomero, servicio rápido. T. 220322-259929. 7|6 C|564|11|6

A DESTAPAR: cañerías de cloacas, desagües pluviales, cloquista matriculado. Lencinas 123. Godoy Cruz. Tel. 221452. 8|6 F|83266|14|6

A HELADERAS, lavarropas, termocalefones, cocinas, reparaciones. Silva 2938 Ciudad. Teléfono 250471. 8|6 C|18|30|6

A MAQUINAS de coser, arreglos garantizados. Taller integral. Visitas domiciliarias. Lamadrid Nº 430. Teléfono 249178. 11|6 C|711|17|6

"A" CALEFONES instantáneos, recibimos reparaciones estufas, lavarropas. Rioja 355, Tel. 248250. 11|6 C|848|11|6

ALBAÑIL constructor, campo o ciudad, trabajos generales, rereferencias. Teléfono 260363. 11|6 F|70399|11|6

AIRE acondicionado, heladeras. - Reparaciones. Tel. 223641. 28|5 C|141|26|6

ALBAÑILERIA, en general impermeabilización de techo. Colocación de pisos, azulejos. T. 262172. 4|6 C|531|13|6

ARREGLOS, colocación pisos parquet, pulido, encerado. Teléfono 255540 - Llanos. 10|6 F|79952|12|6

ARREGLO, hago muebles, puertas, ventanas, carpintería en general. Tel. 250778, Pedro. 11|6 C|782|11|6

COLCHONES a domicilio, arreglamos colchones pullman y lana. Tel. 259152. 8|6 T|06393|11|6

COLCHONERO, domicilio, lanas, pullman, cotín, estiramos elásticos; arreglamos camas. 258860. 30|5 C|133|28|6

CARPINTERO domicilio, arreglo puertas, ventanas, placares, reformas, elásticos madera. 258860. 5|6 C|792|11|6

CERRADURAS arreglo, coloco, nuevas, voy a domicilio. Servicio garantido. T. 245012. 7|6 C|654|11|5

CARPINTERIA general, arreglo puertas, portones, placares. T. 244974, Lamadrid 211, Ciudad. 11|6 C|385|11|6

COLCHONERO arreglo colchones pullman de lana y toldos. Tel. 216692. 11|6 C|821|11|6

ELECTRICIDAD instalaciones, reparaciones, fuerza, presupuestos disyuntores Proteg. Teléfonos 251022 - 244265. 7|6 C|669|11|6

EMPRESA pintura, precios módicos, seriedad, rapidez, empapelado, salpicrete, Tel. 256348. 8|6 C|837|11|6

EX MECANICO Singer arreglo máquinas coser. T. 240350. G. Cruz 6235. Guaymallén. 8|6 C|990|14|6

ELECTRICISTA, instalaciones y reparaciones. Tel. 242317. 11|6 C|892|11|6

INSTALACIONES de gas, precio promoción, $ 7.000 por instalación cuatro tomas. Aproveche. Teléfono 246061. 9|6 C|197|11|6

IMPERMEABILIZAMOS techos: zinc, albañilería, cielorrasos, pintura. Garantía, facilidades. Tel. 246767.. 11|6 C|730|11|6

LUSTRO, reparo, reacondiciono, reformo, tapizo, retapizo muebles, Los Artesanos. Bombal 1075 Las Heras, Teléf. 262099. 11|6 C|915|17|6

PLOMERO, gasista, calefones, estufas, atención inmediata, precios razonables. Teléf. 246434. 7|6 C|717|11|6

PUERTAS, cerraduras, armarios metálicos arreglo a domicilio, garantía. Alberdi 263, Mendoza. Tel. 216546. 8|6 C|830|13|6

PISOS parquets, pulidos, plastificados y encerados. Sr. Romero. T. 224635. 11|6 C|796|15|6

RETAPIZO sillas, sillones, divanes, almohadones. Capezzone. Brasil 137. T. 290019. 2|6 C|618|4|7

TAPICERIA automóvil, muebles, toldos. Arreglos en general. Facilidades. Teléf. 222631. 9|6 C|238|15|6

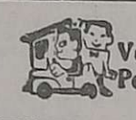

Ventas o Permutas

PERMUTO moto Gilera 150 por flash electrónico. Saldo a convenir, 8 a 15. Echeverría 4616. Villa Nueva. 11|6 C|589|11|6

Préstamos e Hipotecas

BONOS: descontamos a la par. Consulte. 25 de Mayo 156, Dorrego. 11|6 C|798|11|6

COMPRO documentos de bodegas y comercios. Ituzaingó 1458. 11|6 C|841|11|6

COMPRO documentos de vino, uva, hipotecarios, comerciales, etc. Tel. 223005. 11|6 C|131|11|6

Comerciales

PULLOVERES de Mar del Plata, camperas, sacos de corderoy y cuerina. Ventas por mayor. Casa Grecia. Agustín Alvarez 393. Ciudad. 5|6 C|737|19|6

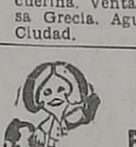

Educacionales

TRATAMIENTO especial niños con problemas en el aprendizaje. Teléfono 254164. 9|6 T|06426|13|6

UNIVERSITARIO prepara alumnos primario, secundario. Coronel Rodríguez 3384. Ciudad. Teléfono 253471. 11|6 C|758|11|6

Impermeabilización de Techos
Salta 1673, Mza.
Teléf. 218185
6 F 70301 22 6 A

VIÑA EN LUJAN
Vendemos 36 Has. uva Malbeck, agua, 3 casas, animales y herramientas, muy buena propiedad, buen precio. - J. F. Moreno 840 Teléfono 245934. Y Balcarce 84. Teléfono 980926 — LUJAN
11 6 C 830 11 6

Compro Aparejo
De 10 a 12 Toneladas
DECURGEZ 35 - G. CRUZ
TELEFONO 224625
11 6 T 6546 11 6

IMPORTANTE EMPRESA NECESITA
Chofer guinchero petrolero
Inútil presentarse si no tiene buena experiencia.
Colón 817 - Godoy Cruz. Mza.
HORARIO: 9 a 12 y 16 a 19 Hs.
11 6 C 839 11 6

OFICIAL RECTIFICADOR
A PORCENTAJE, PRECISO
— CORONEL DIAZ 627 —
11 6 T 6512 13 6

REVESTIMIENTO DE PAREDES
(INCLUIDO MANO DE OBRA Y MATERIALES)

MADERA DE ½ PULGADA PETERIBY Y CEDRO	$ 2.500 el m2.
PLACAS de 4,2 mm. CORLOCK	$ 2.200 el m2.
PLACAS DE CHAPADUR 3,2 mm.	$ 1.500 el m2.
SALPICRETTE TODOS LOS COLORES	$ 400 el m2.
PIEDRA LAJA DIFERENTES DISEÑOS	$ 1.900 el m2.
GRANILIT VARIAS TEXTURAS	$ 1.200 el m2.
AZULEJOS LISOS	$ 1.200 el m2.
AZULEJOS DECORADOS	$ 2.200 el m2.
VEA NUESTRO MODELO DE CHURRASQUERA POR	$ 48.000

C.O.M.A.C Colocadora de Materiales de Construcción
JOSE FEDERICO MORENO 1407 TEL. 254647 - Ciad. MENDOZA

HIERRO
DEL 6, VENDO
$ 240 la Barra
TELS. 245982 - 293383
10 6 C 494 11 6

m$n. 7 Millones
NECESITO POR 45 DIAS
DEVUELVO 12 MILLONES
— BUENA GARANTIA —
Reserva a: Pte. Rte. H. M. (26) Diario LOS ANDES.
11 6 C 866 11 6

ILUMINE SU CASA
Directamente de Fábrica: Veladores - Plafones - Colgantes, Lámparas de pie - Apliques - Faroles - Arañas.
"FABRILUZ" - Godoy Cruz 378 - San José - Mendoza
11 6 C 803 13 6-A

ORO
Compro. Supero oferta
12 - 18 - 24 K. $ 900 O.F.
9 DE JULIO 1455 - OF. INT. 3
10 6 C 804 12 6

MAQUINAS PERFORADORAS
MINERA - PARA ROCA
— COMPRO —
SANTA FE 161 — CIUDAD
11 6 C 610 611 11 6 D

Técnico EN REFRIGERACION INDUSTRIAL
Con conocimientos generales de electricididad, necesita importante industria frigorífica con planta en Luzuriaga (Maipú). Escribir detallando antecedentes y pretensiones a: Poste Restante R. A. B. (4) - Diario LOS ANDES.
11 6 C 612 12 6

Carlos Monzón viaja hoy hacia París

BUENOS AIRES, 10 (NA). — Para defender por décimotercera vez su título de campeón mundial de los medianos —según la versión de la Asociación Mundial de Boxeo (AMB)—, Carlos Monzón partirá mañana viernes, con destino a París, donde terminará con su preparación física para luego seguir a Montecarlo, escenario del combate frente al titular mundial de la misma categoría —de acuerdo a la estimación del Consejo Mundial de Boxeo (CMB)—, el colombiano Rodrigo Valdez.

El santafesino, que hoy entrenó por última vez en Buenos Aires, viajará en un vuelo regular de la empresa Air France que partirá de aquí a la hora 14.10.

Monzón será acompañado en la oportunidad por la vedette Susana Giménez, con la cual mantiene relaciones sentimentales, además de su equipo técnico, integrado por el médico Roberto Paladino, el entrenador Amílcar Brusa, el preparador físico L. Platkowsky y su sparring, Rubén Pardo.

Juan Carlos Lectoure y el titular mundial de los semipesados, Víctor Galíndez, viajarán después de ir a Mendoza la próxima semana, con el mismo destino, a efectos de alentar al púgil argentino que anunció que ésta será su última pelea como profesional. Monzón reiteró hoy que "me retiraré como un campeón, luego de noquear a Valdez, que ya ha hablado mucho".

Tras el combate, que se celebrará el día 26, el campeón irá a Roma junto a Susana Giménez, donde trabajarán como actores en dos películas.

Amílcar Brusa se lamentó hoy en el Luna Park de la deserción de Norberto Rufino Cabrera, quien debía viajar como sparring, pero desistió de hacerlo por cuanto integrará aquí una selección de la cual surgirá el titular argentino de la categoría mediano, corona que por el momento se encuentra vacante.

No obstante destacó las condiciones de Pardo quien cumplió una destacada campaña como amateur y que el sábado pasado debutó como profesional en la misma categoría de Monzón.

"Pardo —dijo— es muy útil por cuanto puede realizar movimientos similares a los de Valdes que es un hombre muy rápido. Sin embargo hubiera sido de suma importancia contar con Cabrera por cuanto Carlos con él podía trabajar en fuerza".

El médico Roberto Paladino destacó a su vez que el campeón se encuentra en un momento excepcional de su vida deportiva y que así lo atestiguan todas las pruebas físicas y clínicas a las que fue sometido.

Así, destacó que un electroencefalograma que se le practicó recientemente dio resultado normal, que su presión arterial oscila entre una máxima de 13 y una mínima de 7 y que sus pulsaciones responden al orden de las 58 por minuto antes de entrar en movimiento.

Finalmente Platowsky señaló que se buscó durante el trabajo procurar velocidad y para ello se le exigió diariamente recorrer 6 kilómetros en el término de media hora, tarea que cumplió a la perfección.

Todo es optimismo en definitiva.

Según se anunció, la llegada de Monzón a Montecarlo se producirá recién tres días antes de la confrontación, por cuanto el santafecino prefiere hasta entonces trabajar en París, donde tiene amistades producto de sus anteriores actuaciones allí.

En el combate, siempre en el caso que no se registre un empate, quedarán unificadas las versiones de la AMB y la CMB.

Brasil ganó la Copa del Atlántico

RIO DE JANEIRO, 10. (Telam-EFE). — El seleccionado brasileño de futbol, que anoche le ganó en el estadio "Maracaná" a Paraguay por 3 a 1, se adjudicó invicto la Copa de Atlántico 1976, con 5 victorias y un empate, 12 goles a favor y 5 en contra.

Argentina, que anoche derrotó a Uruguay en el "Centenario" por 3 a 0, finalizó segunda, con 3 partidos ganados, uno empatado y dos perdidos, 13 goles a favor y 9 en contra.

Paraguay quedó tercero con 5 puntos y Uruguay último con sólo 1.

Goles de argentinos en Caracas

CARACAS, 10. (Télam-AFP) — Los argentinos Cocco, Della Savia, Converti y Piris, consiguieron cuatro de los 5 goles convertidos ayer en el partido inicial del torneo triangular de fútbol que finalizó con el triunfo de Deportivo de La Coruña, de la segunda división española, sobre Millonarios, primero del campeonato local de la división de honor, por 3 a 2.

Traba, Piris y Cocco convirtieron los tantos del ganador, Della Savia y Converti, los del perdedor.

Excepto los primeros 20 minutos, donde dominó Millonarios, el resto fue para los gallegos del Deportivo, que recién jugará el domingo con el otro participante, Deportivo Italia. Con anterioridad, el viernes, éste se enfrentará a Millonarios.

El Gobierno apoyará el mundial de fútbol

BUENOS AIRES, 10. (Télam). — El subsecretario de Deportes de la Nación, profesor Alberto Raúl Dallo, ante la requisitoria de Télam, manifestó hoy que "las palabras que pronunció ayer el señor ministro de Bienestar Social, almirante Julio J. Bardi siginificaban la primera confirmación, por parte de un alto funcionario nacional, de que el gobierno nacional apoyará el campeonato mundial de fútbol".

"Se ha creado un organismo —explicó el profesor Dallo— que dependen directamente de la Presidencia de la Nación y en el cual esta secretaría estará representada, el que se ocupará de todo lo relacionado con el campeonato mundial de fútbol de 1978, a realizarse en la Argentina. La Secretaría de Deportes interviene más que nada desde el punto de vista financiero, ya que quien organiza el torneo es la AFA".

Con respecto al deporte aficionado, al que también se refirió en su discurso el ministro de Bienestar Social, el subsecretario de Deportes indicó que "oportunamente la Secretaría de Deportes y Turismo dará a conocer los lineamientos de su política en esa área".

Goles de argentinos en Caracas

CARACAS, 10. (Télam-AFP) — Los argentinos Cocco, Della Savia, Converti y Piris, consiguieron cuatro de los 5 goles convertidos ayer en el partido inicial del torneo triangular de fútbol que finalizó con el triunfo de Deportivo de La Coruña, de la segunda división española, sobre Millonarios, primero del campeonato local de la división de honor, por 3 a 2.

Traba, Piris y Cocco convirtieron los tantos del ganador, Della Savia y Converti, los del perdedor.

Excepto los primeros 20 minutos, donde dominó Millonarios, el resto fue para los gallegos del Deportivo, que recién jugará el domingo con el otro participante, Deportivo Italia. Con anterioridad, el viernes, éste se enfrentará a Millonarios.

Ciclismo: nuevo interventor

BUENOS AIRES, 10 (Télam) El teniente coronel Jorge Horacio Amaya, asumió esta noche las funciones de interventor en la Federación Ciclista Argentina.

La sencilla ceremonia se llevó a cabo en dependencias de la Confederación Argentina de Deportes y fue puesto en funciones por el interventor de la citada entidad, señor Miguel Angel Bruno.

El teniente coronel Amaya remplaza a Rubén Rigau, quien desempeñó el cargo durante dos años.

Copa de España

MADRID, 10 (Télam - EFE). — Zaragoza venció por 2 a 0 a Tenerife, en el partido de vuelta correspondiente a los cuartos de final de la Copa de España de Fútbol, y se clasificó para las semifinales del torneo.

En el encuentro de ida Tenerife había triunfado por 1 a 0. En las semifinales se enfrentarán los siguientes equipos: Real Sociedad vs. Atlético de Madrid y Zaragoza vs. Betis.

Regresó la selección: conformidad total

BUENOS AIRES, 10 (Télam). — "Quedé muy conforme con la producción que tuvo el equipo en Montevideo. Felizmente, se recuperó el ritmo que había adquirido durante los partidos de la gira por Europa, y que había demostrado en el partido de ida con los uruguayos, jugado en cancha de River", señaló el técnico César Luis Menotti al arribo de la delegación argentina de fútbol, al aeroparque Jorge Newbery, producida a las 11.45 desde la capital uruguaya.

El equipo argentino con su triunfo de anoche contra la selección uruguaya por tres a cero, logró retener la copa Newton, en disputa, a la vez que obtuvo la segunda colocación en la Copa del Atlántico, que se adjudicó Brasil.

"La movilidad evidenciada por los jugadores, fue la que pretendo que tengan siempre. Nadie se quedó parado. Cuando el balón era patrimonio de los rivales. Se hicieron todos los esfuerzos posibles por reconquistarlo. También, especialmente los volantes y delanteros, supieron jugar sin la pelota creando claros permanentemente. Eso estimo, es el saldo más rescatable del enfrentamiento contra los uruguayos", agregó Menotti.

Hugo Gatti, quien resultó expulsado durante el transcurso del primer tiempo del encuentro, por cometer dos supuestos hands intencionales, fuera del área, dijo al respecto: "En ninguna de las dos acciones toqué la pelota con la mano. No me cabe pensar otra cosa que en errores del juez Barreto".

Sobre el desarrollo del partido Gatti comentó: "Argentina ganó con comodidad. Fue muy superior. Pero conviene aclarar que lo de Uruguay fue muy pobre. Entonces no se lo puede considerar un buen examinador".

El puntero René Houseman aclaró que había pedido cambio, cuando se produjo la expulsión de Gatti, porque sentía molestias en el tobillo derecho, el que le había sido infiltrado momentos antes del partido.

El zaguero Passarella emitió los siguientes concepto: "estoy contento por el holgado triunfo y conforme por la producción del equipo. Se tocó bien en todos los sectores y se le imprimió al juego un ritmo como hacía rato no lográbamos".

Fútbol: récord en Estados Unidos

BLOOMINGTON, (Télam-AFP). — Los 46 mil espectadores que acudieron anoche a presenciar el partido que el Cosmos, de Nueva York, le ganó a Kicks, de Minesota, por 2 a 1, constituye un nuevo récord de asistencia a un estadio de fútbol, dentro del campeonato de fútbol estadounidense.

En el Cosmos juegan dos futbolistas de tanto prestigio internacional como Pelé, de Brasil, y Chinaglia, de Italia, que anoche consiguió un hermoso gol, al aprovechar un excelente pase del brasileño.

Turf: cambios en las pizarras

BUENOS AIRES, 10 (Télam). —La Lotería de Beneficencia Nacional y Casinos dispuso que los dividendos de las apuestas a ganador, placé, combinadas y llaves se realicen en función a la unidad de 100 pesos, precio de los boletos mínimos.

Esta disposición fue adoptada con miras a la puesta en marcha de los totalizadores automáticos que hace años adornan los hipódromos de Palermo y San Isidro.

La extracción de los dividendos de las apuestas mencionadas se continuará haciendo de acuerdo a las normas vigentes sólo su publicación en pizarras será distinta.

Un ejemplo: si un caballo ganador abonara por boleto 4 pesos, el poseedor de un vale de 100 pesos, cobrará 200. Ahora cobrará lo mismo pero será esta última cifra la que figure en pizarra.

Así lo expresa el comunicado del organismo que dice que "el cambio del sistema no ocasionará perjuicio alguno al público apostador, ni a los montos recaudados ya que las operaciones aritméticas para su obtención se mantienen, aumentando su monto en cincuenta veces más".

En las apuestas triples, dobles y dobles especiales no se producirán novedades porque ya se cotizaban de acuerdo con los vales.

Ajedrecistas al exterior

BUENOS AIRES, 10 (Télam) — El secretario de Deportes y Turismo, general (RE) Domingo Manuel Trimarco, entregó pasajes al presidente de la Federación Argentina de Ajedrez, Antonio Carrizo, para facilitar el viaje al exterior de los maestros Raúl Sanguinetti, Oscar Panno y Miguel Angel Quinteros.

Sanguinetti participará en Manila (Filipinas) en el certamen que comenzará el próximo jueves. Oscar Panno será su analista.

Quinteros y Panno actuarán entre julio y agosto próximos en Bihel (Suiza), contando con los analisis de Sanguinetti.

Los clasificados en los tres primeros puestos de cada interzonal disputarán, junto con Víctor Kortchnoi y Robert Fischer (como invitados), el torneo "candidatura", cuyo ganador, en 1978, deberá enfrentar al soviético Anatol Karpov por el título mundial de ajedrez, que posee este último.

Carrizo agradeció la contribución del estado, destacando que la entidad rectora de ese deporte tenía plena conciencia del esfuerzo que eso significaba.

Olimpiadas

MONTEVIDEO, 10 (UPI). — La Asociación Uruguaya de Fútbol ratificó su decisión de no concurrir a los XXI Juegos Olímpicos a disputarse en la ciudad de Montreal, Canadá, entre los días 17 de julio y 19 de agosto próximos.

La decisión de la entidad directriz del fútbol nacional está basada en el hecho de que los jugadores que se registran en sus libros son profesionales y no amateurs como lo requiere la competencia olímpica.

Automovilismo

Balance positivo de la media temporada (I)

BUENOS AIRES, 10. (Especial para Noticias Argentinas, por Ricardo Fernández Gaia). Cumplida la mitad del año automovilístico 1976 el balance arroja, en el aspecto deportivo al menos, un resultado positivo, muy particularmente si se tienen en cuenta las circunstancias poco propicias en lo económico que debe sortear una actividad tan onerosa, que de mantenerse al ritmo actual podrá sentar las bases para el año próximo, retomar un ritmo más intenso a la par que se vislumbre una recuperación en el campo económico nacional.

Tal como aconteció en años anteriores, fue el Turismo Nacional la categoría que desplegó una actividad más intensa y variada, con multitud de competencias en los más diversos puntos del país e inclusive dos grandes premios —las Vueltas de la Manzana y del Noroeste— que mostraron a una especialidad pujante, aunque ensombrecida por la feroz lucha de marcas entre Fiat y Peugeot en la clase "C" y por la inadaptación de algunos pilotos en la clase "B", aunque en ésta los inconvenientes surgidos fueron muy inferiores a los registrados en 1975.

La pérdida de la medida de los equipos oficiales y semioficiales de las dos marcas ha llevado al turismo nacional a una guerra abierta que por muy poco no culmina con la muerte de Carlos Alberto Garro, número 1 de Peugeot. No hay que olvidar, claro, que esa misma lucha de marcas —cuyo incontrolado desarrollo obedece tanto a los propios equipos como a la ineptitud de las autoridades de control— es la que le proporciona la "sal" al TN, ya que motiva la constante superación técnica, que podría incentivarse aún más de ingresar en escena las otras fábricas que compiten comercialmente en el sector.

Tambien muy intensa, aunque concentrada en el autódromo Municipal de la ciudad de Buenos Aires, fue la actividad de la Mecánica Argentina Formula 4, donde, por primera vez en muchos años, se produce una verdadera revolución: el predominio del motor Renault de 1.020 centímetros cúbicos de cilindrada y preparación casi TN sobre el tradicional Gordini de 850 centímetros cubicos que había dominado el panorama de la especialidad en la última decada.

Paralelamente con la irrupción exitosa —ya insinuada a fines de 1975— del "1.020" se produjo una muy marcada paridad, no existente el año pasado que significó el fin, al menos momentáneo, de la hegemonía de Miguel Angel Guerra, que ahora debe soportar, carrera tras carrera, los embates y las victorias de Héctor de Rossi y Raúl Kissling.

Un fenomeno en cierta forma similar se verificó en el Turismo de carretera, la tan publicitada y falta de lógica categoría "autoctona", donde se extinguió el absoluto dominio que ejerció el equipo oficial de Ford Motor Argentina durante las últimas temporadas y que llegó a su punto culminante en 1975 cuando Héctor Luis Gradassi (campeón), Jorge Recalde (subcampeón) y Juan María Traveso (tercero en el certamen) ganaron virtualmente todas las carreras del año.

Las mejoras logradas por los preparadores de General Motors, a través de Carlos Marincovich y Roberto Mouras, y de Dorge, por Jorge Recalde —no hay peor cuña que la del mismo palo— y los irascibles —con el periodismo— "Hermanos Suárez", hacen tambalear la escuderia.

El inexpugnable empecinamiento por seguir compitiendo en trazados ruteros que en ningun caso pueden ostentar la calificación pretendida de "circuitos semipermanentes", que a su vez obliga a competir "contra reloj" —el lanzamiento de las máquinas se realiza de a una o a lo sumo en tandas de dos por vez—, no favorece en absoluto el espectáculo, atenta contra la seguridad pública, viola los derechos de cada ciudadano contemplados en la constitución y solo sirve para hacer el caldo gordo a las exitistas trasmisiones radiofónicas.

Razones todas estas más que suficientes para que se analizase con más seriedad la posibilidad de recluir definitivamente al TC en los escenarios naturales del automovilismo deportivos, los autódromos.

Quedan finalmente los monopostos de la mecánica argentina, las fórmulas 1 y 2. Siguiendo caminos deportivos diametralmente opuestos, estos pocos meses contribuyeron a dejar sentado el gran futuro que aguarda a la F 2, a la par que —por lo visto hasta ahora— es nulo el que aguarda a la F1.

La preocupación de las distintas marcas —Chrysler (Dodge), Ford (Taunus), Peugeot (504) y General Motors (Opel)—, el arribo de importantes partidas publicitarias y —como consecuencia de ambas razones— la constante afluencia de nuevos pilotos, está consolidando esta excelente especialidad, que en los últimos tiempos registró dos hechos por demas auspiciosos: la fabricación en el país de los neumáticos especiales que necesita y un principio de acuerdo con su similar, la "fórmula entrerriana", hoy por hoy la categoria más exitosa del interior del país y que puede proveer a la F.2 de un nutrido y prestigioso lote de concurrentes.

En el otro extremo de la escala, es muy poco lo hecho y demostrado por una mecanica argentina formula 1 que, poco a poco, va muriendo de inanición, incapaz de ofrecer al público y a los anunciantes un producto de jerarquía y con un futuro mas o menos previsible.

EDICTOS JUDICIALES

EDICTO JUDICIAL. — Juez Sexto Civil, hace saber posibles interesados Fiscal de Estado, solicita expropiación inmueble ubicado Medrano, Rivadavia. Superficie: 1.658,37 m2., propiedad La... S.A.V. - Expte. Nº 84.[illegible]3; Fiscal de Estado c/ Latakia Soc. Com. Expropiación". - Alberto J. Bochi Yori - Secretario.
4 6 F 85526 13 6

EDICTO — Caja de Seguro Mutual Ley 1828, cita cinco (5) días beneficiarios Ricardo Paulino Fi... Camardela o Camardella, para reclamos derechos seguro mutual. Carlos R. Nanclares, director gerente interino.
7 6 C 468 11 6

EDICTO. — Caja de Seguro Mutual Ley 1828, cita cinco (5) días beneficiarios Marcos Agustín Sa... Lillo para reclamos derechos seguro mutual. Carlos R. Nanclares, director gerente interino.
9 6 C 044 13 6

EDICTO. — Primer Juzgado Civil Dr. Martín, notifica al fallido, acreedores y demás interesados, en autos 16.821, "E.F.I.S.A. Quiebra Necesaria", con fecha 26 de mayo de 1976, se ha dictado el siguiente proveído: "...Póngase el proyecto de distribución a disposición del fallido, acreedores y demás interesados por el término de ley a los efectos de lo dispuesto por el art. 214 de la ley 19.551. Notifíques por edictos que se publicarán por el término de ley en el B. Oficial y diario LOS ANDES. Julio César Arrigós, Juez".
10 6 F 70052 11 6

EDICTO. — Caja de Seguro Mutual Ley 1828, cita cinco (5) días beneficiarios Tomás Oneas Villa... viuda Obredor para reclamos derechos seguro mutual. - Carlos R. Nanclares - Director Gerente interino.
10 6 C 366 14 6

EDICTO. - Caja de Seguro Mutual Ley 1828, cita cinco (5) días beneficiarios Humberto Buzzacchi para reclamos derechos seguro mutual. Carlos R. Nanclares, director gerente interino.
11 6 C 729 15 6

EDICTO. - Juez 16º Civil cita Juana Velazquez de Gutiérrez domicilio. Pastor Velazquez le inicia proceso por ausencia con presunción de fallecimiento, autos 39.508. Secretaría: Francisco Rodriguez.
11 6 C 349 11 6

EDICTO. - Caja de Seguro Mutual Ley 1828, cita cinco (5) días beneficiarios Rafael Luquez Péndola para reclamos derechos seguro mutual, Carlos R. Nanclares, director gerente interino.
11 6 374 C 15 6

EDICTO. — Juez Trece Civil, cita herederos y acreedores de Pedro Acevedo, comparendo día quince de Junio proximo a las doce horas. Expte. 72.204. Rodolfo Cesar Marin, Secretario.
2 6 C 413 11 6 -A

EDICTO. - Juez 2º Juzgado Civil, Secretaría 4. Autos 16.968 "Mavea Muebles c/Héctor Fernández p/ Cambiaria", San Rafael, comunica martillero Camilo César Páez, rematará sin base, mejor postor: dieciseis junio próximo, once horas, estrados del Juzgado: combinado marca "Dauco", color madera, 2 parlantes, buen estado. Comprador depositará acto remate 20 por ciento concepto comisión y seña, saldo aprobado el mismo. Datos secretaría autorizante o martillero. Granaderos 546, San Rafael.
11 6 F 70156 15 6 A

EDICTO. — Juez Segundo Juzgado Civil cita herederos y acreedores de José Porreta, comparendo veintitrés de junio próximo a las doce horas. Autos 10411, Mza. 24-5-76. - Eduardo O. Giménez B., secretario.
3 6 C 802 15 6 A

EDICTO. — Segundo Juzgado Civil Tercera Circunscripción cita herederos y acreedores de Francisco Javier Giménez. Comparendo: Junio dieciseis, diez horas. - Esc. Act. Pedro José Messina, secretario.
14 5 C 65895 11 6 A

EDICTO. — Carlos A. Becerra rematará orden juez 6º Juzgado Civil, secretaría 6, autos 83.779 "Olmos Jorge c/Monserrat Barbe - Ejec. Hon.", estrados tribunal, 3º piso, ala norte, Palacio Justicia, 15 junio, 12 horas, parte indivisa propiedad demandada Monserrat Barbe, inmueble sito 2º Pasaje Corti 753/61, ciudad, en condominio con Inés de la Purísima Manriquez y José Tillar Suhel, en proporción de 50 % para demandada, autos y 25 % cada uno otros propietarios. Consta según títulos 180,70 m2. o 146,07 m2. según plano. Remátase 50 % indiviso propiedad Barbe. Pisa casa habitación, 2 dormitorios, comedor, patio, cocina, baño, lavandería, construcción adobe muy mal estado. Límites: Norte, Suc. M. García 10,25 mts.; Sud, Pasaje Corti 10,60 mts.; Este, José Contreras, 14,20 mts.; Oeste, Olivia Tobares de Grigor, 13,45 mts. Todo según títulos agregados autos, no admitiéndose reclamos posteriores por falta o defecto de los mismos. Inscripciones: Padrón Territorial 5.505; Municipalidad, manzana 392, parcela 11; O. S. N. cuenta 21.040; Registro Público, Tomo 31-E, fs. 881, ciudad Oeste. Deudas: Contribución directa $ 218; O. S. N. pesos 1.377,90 (años 1974/76); Municipalidad $ 1.037,30 (años 1974/76) más recargos fecha pago. Embargos: Expte. 67.013 Avianca c/Monserrat Barbe $ 11.398,12, 4º Civil; 83.993 Olmos J. en j.; Tillar S. c/I. P. Manriquez $ 5.200 y 83.991 igual carátula $ 10.500, ambos 6º Civil; de autos $ 65.000. Por el presente edicto notifícase otros posibles acreedores, no admitiéndose reclamos posteriores. Base: $ 4.550 (70 % avalúo parte indivisa). Seña 10 %, comisión 3 %, efectivo acto remate, saldo aprobada subasta. Informes: Martillero, A. del Valle 775 o juzgado actuante.
1 6 C 898 11 6 A

EDICTO. — Juez Séptimo Civil, cita y emplaza a herederos y acreedores de Juana Josefina Julia Preaud, comparendo del diez de junio próximo a las doce horas. José M. Hidalgo, Secretario.
1 6 C 418 11 6 A

EDICTO. — Juez 4º Civil autos 70.877, "Compañy, Francisco - Tit. Supletorio" cita posibles interesados inmueble ubica J. M. Godoy 265, Las Heras, Mendoza, de 305,55 m2. Límites: Norte: María Moyano en 10,01 mts.; Sur: Calle J. M. Godoy en 10,16 mts.; Este: José Esterlich Argentini en 30,28 mts. y Oeste: Héctor A. Villarroel en 30,34 mts. Anotado en Reg. Público al Nº 9644 fs. 257 Tº 41 B de Las Heras. - Susana M. Durán, Secretaria.
2 6 C 768 6 7 A

EDICTO. — Juez Décimo Primer Juzgado Civil, Expte. 103.392 cita, emplaza interesados sucesión Julio Eliceo o Eliceo Alfaro, audiencia veintidós de junio próximo. 11 horas. Juan Carlos Puebla, secretario.
7 6 C 788 16 6 A

EDICTO. — Segundo Juzgado Civil, San Rafael, emplaza presuntos herederos Rene Guillermo Peña, término treinta días, inicien juicio sucesorio, bajo apercibimiento declarar apertura a instancia peticionante. - Autos Nº 16.407. Marcos Vega, secretario.
7 6 F 79366 16 6 A

EDICTO DE NOTIFICACION. — Juez 2º Civil notifica a Sanicuyo S.R.L. y Gerardo Rothe, ignorado domicilio, en autos Nº 102.883, caratulados "López Aguado José contra Sanicuyo S.R.L. y Ot. Ord" -II- De la demanda instaurada Traslado a la contraria por veinte días para que comparezca y responda, bajo apercibimiento de ley. (Arts. 167, 21, 74 y 75 del C P.C.). Fdo.: Dr. José H. Brescia Juez". - Juan Carlos Calderón, Secretario.
3 6 C 777 11 6 A

EDICTO. — Segundo Juzgado Civil San Rafael cita herederos y acreedores Francisco Américo Videla comparendo veintiuno de junio próximo ocho horas. Autos 17.490. - Elda I. Savoy, Secretaria.
3 6 F 85137 15 6 A

EDICTO SUCESORIO.— Juez Civil General Alvear, cita y emplaza acreedores y herederos Salinas de Mur, Martina, comparendo 21 de junio próximo, diez horas. Autos 4879. Alberto De Mattos Marcal, secretario.
7 6 F 79371 16 6 A

EDICTO. — Juez Décimo Juzgado Civil cita herederos y acreedores de Domingo Eusebio Vera comparendo cinco de julio próximo nueve horas. Expte. 10766. - Juan Carlos Calderón, Secretario.
3 6 C 85 15 6 A

EDICTO. — Juez Segundo Juzgado Civil cita herederos y acreedores de Roberto Cornejo, comparendo veinticinco de junio próximo a las doce horas. - Autos 104.157. Mendoza, 24-5-76. Eduardo O. Giménez B. Secretario.
3 6 C 114 16 6 A

EDICTO. — Juez 4º Civil, autos 69205: "Chacón de Montenegro, Luciana Aurora - Sucesión", cita y emplaza herederos y acreedores comparendo 16 junio 12 horas. - Susana M. Durán - Secretaria.
4 6 C 395 15 6 A.

EDICTO — Juez Primero Civil emplaza herederos de Juana Margarita Schulze en treinta días para que inicien el proceso sucesorio de la causante, bajo apercibimiento de ley. Expte. Nº 119.833. Luis A. Benvenuto, secretario.
7 6 C 474 18 6 A

EDICTO. — Juez 14º Juzgado Civil, cita emplaza herederos y acreedores "Juan Ignacio López" comparendo: veintitrés de junio 1976, doce treinta horas. Autos 87992, Felipe A. de la Rosa C., secretario.
7 6 C 419 18 6-A

EDICTO. — Juez Décimo Juzgado Civil autos 10941, "Escudero de Garro Elisa c/Oscar Gerado Garro p/Div.", hace saber a Oscar Gerardo Garro, de ignorado domicilio que se ha fijado la audiencia del día veintidós de junio próximo a las once, a fin de intentar la reconciliación de las partes y que de no concurrir a la misma se le corre traslado de la demanda con citación y emplazamiento de veinte días para que comparezca, fije domicilio y responda, bajo apercibimiento de ley. Arts. 21, 74, 75, 167 y 302 del CPC. Juan Carlos Calderón, secretario.
7 6 C 409 15 6 A

LICITACION

PRESIDENCIA DE LA NACION
Comisión Nacional de Energía Atómica

Llámase a licitación pública Nº 10/76 para la provisión de electrodos (varios tipos). Apertura: 28-6-76, Hora: 11. Solicitar pliegos a División Fábrica Malargüe. Casilla de Correo Nº 13. Malargüe. Mendoza, de lunes a viernes de 6 a 18 horas, sin cargo.
9 6 F 79675 11 6

AVISOS CLASIFICADOS

(Viene de la Pág. anterior)

Arriendos y Cambios

A DUEÑO necesitamos alquilar departamento céntrico, corta familia, 2 garantes, depósito. Provincias, Perú 1214, Tel. vivienda, 218277 - 255813 - 258054.
11 6 C 818 11 6

VA $ 14.000, casa en Villa Nueva, tiene cochera. José Federico Moreno. San Lorenzo 332.
11 6 C 899 11 6

VA $ 40.000, casa confortablemente amueblada: teléfono. José Federico Moreno. San Lorenzo 332.
11 6 C 899 11 6

VA $ 30.000 lindo chalet, 1 cuadra Hospital Español, 1 comedor, 3 dormitorios, 2 baños, patio con jardines. Provivienda, Perú 1214.
11 6 C 818 11 6

VA $ 15.000 galpón 300 metros, más 1 salón. Carril Almirante Brown. Provivienda, Perú 1214.
11 6 C 818 11 6

VA $ 19.000 casa esquina, Olascoaga cerca Suipacha, negocio o depósito, 3 habitaciones y salón. Provivienda, Perú 1214.
11 6 C 818 11 6

VA $ 40.000 único departamento estrenar c/garaje, 1er. piso, cerca ASA, 1 comedor con placares, cocina con artefactos, 2 baños, dep. servicios, patio. Provivienda, Perú 1214.
11 6 C 818 11 6

ALQUILO a empresa o ejecutivo, Dpto. 2 dormitorios, $ 12.000. - Tel. 246912, de 9 en adelante.
11 6 F 70310 11 6

ALQUILO departamento amoblado por temporada, 3 dormitorios, con teléfono, T. 215943.
11 6 C 797 11 6

ALQUILO salón a estrenar 8 x 16 en Godoy Cruz, dos baños, 1 habitación 221087.
11 6 F 83374 11 6

ALQUILO departamento dos habitaciones y dependencias $ 17.000. Teléfono 291620.
11 6 C 900 11 6

ALQUILO chalet 2 dormitorios, dependencias. San Martín 1243, Las Heras.
11 6 C 915 11 6

ALQUILA dueño, 1 dormitorio, baño, cocina comedor, jardín. San Martín 1672. Ciudad. Local 13.
11 6 T 6535 11 6

BUSCO urgentísimo casa o departamento hoy excelentes garantías. Teléfonos 257080 - 240282.
9 6 C 014 11 6

EMPRESA necesita para profesional alquilar casa 3 dorm. y dependencias. Pref. amuebladas y con teléfono. Tel. 231928. Int. 6.
9 6 C 219 11 6

GERENTE de importante empresa necesita alquilar casa o Dpto. sin intermediarios. Teléf. 253853.
9 6 F 79786 12 6

HOSPEDAJE en dpto. 1 o 2 dormitorios living cocina baño desde 15 días en adelante. Rioja 510.
9 6 F 79866 18 6

LUJAN, casa 3 dormitorios, comodidades $ 15.000. Sánchez, T. 980408.
11 6 F 70319 11 6

MAGNIFICO departamento tres dormitorios. Pleno centro. Alquila la Francica, España 1057, P. 3, Of. 14, T. 249762.
9 6 C 85 11 6

MATRIMONIO solo de ea alquilar pequeño departamento. Ver 15 a 20 hs. Remedios Escalada 1227. Guaymallén.
11 6 C 635 12 6

NECESITO alquilar casa o departamento zona Lagunita o Algarrobal, T. 220603.
9 6 C 086 11 6

NECESITARIA alquilar casa con entrada de camiones o pequeño galpón con playa. T. 218443.
11 6 C 13 6

NECESITAMOS casas y departamentos en alquiler, le aseguramos reajuste, garantía y buena renta, Teléfono 221087.
11 6 F 83385 11 6

NECESITO alquilar pieza cocina y baño independiente. Teléfono 248426.
11 6 C 890 11 6

PROPIETARIO alquila casa de primera Dorrego, tres dormitorios, living cocina, dos baños, garaje, 35.000. Teléfono 241375.
11 6 C 740 11 6

Servicio Doméstico Pedidos

A EMPLEADAS necesito, buenos sueldos. Agencia, España 1683. - Teléfono 259168.
7 6 C 403 11 6

A EMPLEADA mayor 25 años con referencias sepa cocina cama adentro sin hijos casa chica solo tres mayores $ 600.000. Paso de los Andes 2949.
10 6 C 394 11 6

A - A EMPLEADAS con sin retiro hasta 750.000, Morón 284. Teléfono 291104.
10 6 C 845 11 6

A - COCINERA medio día 3 mayores, hay mucama excelente sueldo. Belgrano 1194.
10 6 C 362 11 6

A EMPLEADA cama adentro; sueldo $ 750.000, con referencias; sin lavado ni planchado. Espejo 232, Piso 3º - Mendoza.
11 6 C 717 12 6

A EMPLEADA cama adentro ofrezco $ 500.000, corta familia, con retiro, sueldo a convenir. Tel. 227791.
11 6 T 06550 12 6

A EMPLEADA de 8.30 a 12.30, sin lavado ni planchado. Benaventa 591, Godoy Cruz. Tel. 223536.
11 6 T 06518 11 6

A EMPLEADA de 8 a 19. San Juan 1238. 3er. piso. Dpto. 21.
11 6 F 70217 11 6

COCINERA y mucama, cama adentro necesito. Agencia: Salta 1587. Ciudad.
11 6 C 851 11 6

COCINERA, mucama, niñeras y matrimonio necesito, hasta pesos 800.000. Rivadavia 610.
11 6 C 910 11 6

CHICA necesito medio día. Aristides de Villanueva 376.
11 6 C 799 11 6

EMPLEADA cama adentro. Barrio Unimev - Tel. 290783.
11 6 C 712 12 6

EMPLEADA para matrimonio, de mañana, martes, jueves y sábados. Perú 59 - Bombal.
11 6 T 6508 11 6

EMPLEADA con o sin retiro, buen sueldo. Olegario V. Andrade 666, Ciudad.
11 6 F 70311 11 6

EMPLEADA cama adentro, sin lavado y planchado, 700.000, con referencias. T

CORREO ARGENTINO Mendoza
Concesión Nº 47/Dto. 8º
Franqueo a Pagar
Concesión Nº 228
Tarifa Reducida

LOS ANDES

MENDOZA — Viernes 11 de Junio de 1976 — Año XCIV — Núm. 31.30

El 17 en Mendoza

Homenaje a Galíndez con un gran festival

Víctor Emilio Galíndez, el "Tigre de Vedia", campeón mundial. Su coraje recibirá el homenaje de la afición mendocina. Vendrá el jueves 17 junto a Tito Lectoure.

El promotor de boxeo profesional de la Federación Mendocina, señor Leonardo Paludi, informó que el jueves 17 del corriente se reanudará la actividad pugilística en Mitre 1771, con un festival "monstruo" en homenaje al campeón mundial de los medio pesados, Víctor Emilio Galíndez y al promotor del Luna Park, señor Tito Lectoure, quienes llegarán ese día a Mendoza, en horas de la mañana.

El programa a cumplirse en la oportunidad será el siguiente y dará comienzo a las 21.30. Preliminar de aficionados a cinco rounds, en categoría pluma, Roberto Haidar (Mocoroa) vs. Justo Torres (Gutiérrez); semifondos, profesionales, a ocho rounds de tres por uno; en medio mediano liviano, Héctor Navarro (invicto vs. Jorge Fáez (invicto); categoría pluma a diez rounds de tres por uno; Enrique Agüero (campeón mendocino) vs. Ramón González (campeón chaqueño). Este combate es revancha de la pelea que ganó González; categoría liviano, a diez rounds de tres por uno, Juan "Topo" Verdia (campeón mendocino) vs. Carlos Gómez (Córdoba). Combate de fondo, categoría liviano, a diez rounds de tres por uno, Mario "Cirujano" Ortiz (Mendoza) vs. Juan "Pamperito" Olivera (Buenos Aires), ganador, entre otros, de Miguel Maldonado. Será, por otra parte, la reaparición de Ortiz nuevamente bajo las órdenes del técnico Héctor Mora.

Los precios

Estos serán los precios que regirán en esa velada de gala: ring side, $ 1.000; palco, $ 700; platea, $ 500; popular, $ 200; damas, niños y conscriptos, a popular, $ 100.

Las entradas se pondrán a la venta anticipada desde mañana, a las 10 y días subsiguientes en las boleterías del estadio de Mitre 1771.

Se informó por otra parte que habrá una serie de actos paralelos, caravana, conferencia de prensa y agasajos con motivo de la visita de Galíndez y Lectoure, quienes luego de su permanencia en Mendoza viajarán a Europa para acompañar a Monzón el 26 en la pelea con Valdés.

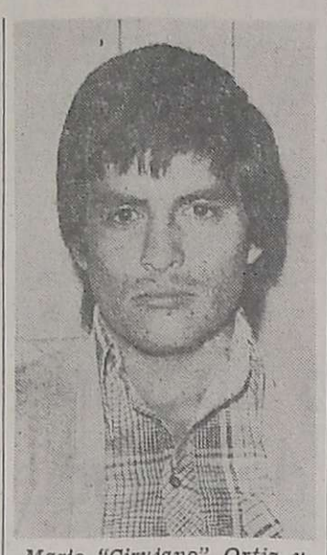

Mario "Cirujano" Ortiz y su retorno bajo la conducción de Héctor Mora. Estará en la pelea de fondo frente a "Pamperito" Olivera. Una esperanza. Una incógnita.

Rivadavia: seguirá el "Clasificación"

El próximo domingo se realizará la séptima fecha, segunda de las revanchas, del torneo "Clasificación" de la Liga Rivadaviense de Fútbol.

El detalle es el siguiente: zona "A", San Carlos Chapanay vs. Tromel; Tres Acequias vs. Junín; zona "B", Central Rivadavia vs. La Amistad; Mundo Nuevo vs. Paso de los Andes; interzonal zonas "A" y "B", Andrade vs. Santa María de Oro; zona "C", Juventud Unida vs. 25 de Mayo; Argentino vs. Eliseo Ortiz; Rácing-La Central vs. Gargantini.

Inscriben socios en Murialdo

El club Leonardo Murialdo informó que el 30 del corriente se cerrara la recepción de solicitudes para socio pleno, reabriéndose el 30 de setiembre por un importe a establecer. Se anunció asimismo que la cena aniversario se realizará el 8 de julio proximo. Las tarjetas pueden reservarse en la secretaría de la entidad de 15.30 a 19.30.

Novedades del fútbol

Gimnasia confirmó su equipo. Independiente: Vergara dudoso

Crece la expectativa por el tradicional clásico mendocino que se disputará mañana en cancha de Independiente, entre el conjunto "Azul" que marcha puntero absoluto y con la condición de unico invicto y su añejo rival, Gimnasia y Esgrima.

Ambos conjuntos han cumplido una disimil campaña. Mientras Independiente marcha a seis puntos de ventaja de su inmediato seguidor (Boca de Bermejo), su adversario está a siete unidades tras un comienzo poco convincente y una posterior rehabilitación. Esto, precisamente, es lo que le da al encuentro un atractivo fundamental, ya que el "Lobo" ha demostrado una marcada recuperación y, por ejemplo, en su último partido venció al Atlético San Martín. Lo de Independiente ya es conocido. Buen plantel, conjunto armado, homogéneo, con acentuada contundencia ofensiva. La defensa menos vencida del torneo y la delantera más goleadora. Seis puntos de ventaja al segundo e invicto. Todo dicho.

Tanto uno como el otro han trabajado normalmente en la semana con vistas al clásico de los clásicos, mientras la afición ya palpita el partido, hace conclusiones, pronósticos. El partido ya tiene el clima, el "calor" de todos los años. Se presume un récord de recaudación.

Por el lado de Independiente ayer hubo nuevamente entrenamiento. Se realizó gimnasia liviana y fútbol. Hoy se hará la última práctica. El puntero y goleador Oscar Angel Palavecino ya está recuperado de una afección gripal y fue confirmada su inclusión. No así ocurre con el capitán Antonio Segundo Vergara, por quien aún subsiste la duda. Ayer el popular "Cura" estuvo en el club (no lo había hecho durante toda la semana) pero no practicó. Está bastante recuperado de su estado gripal (que incluso lo mantuvo en cama lunes y martes) pero no sucede lo mismo con la afección del cuello. Es tratado intensamente (contra Palmira jugó así y debió ser reemplazado) de una tortícolis persistente y dolorosa, que le impide movimiento normal. Incluso se le ha practicado una radiografía dado que el mal no desaparece con la medicamentación indicada y cuyo resultado se conocerá hoy. Se informó que esta tarde será revisado nuevamente e intentará practicar. Una vez finalizada esa prueba se resolverá definitivamente su inclusión o no. En caso de no jugar será remplazado por José Basilio Spitalieri, quien practicó en su puesto en la semana e incluso, lo remplazó frente a Palmira.

El resto será el mismo que jugó el domingo anterior.

Mientras tanto en Gimnasia quedó todo resuelto al cabo del entrenamiento de ayer. El director técnico Jorge Julio confirmó que actuará el mismo equipo que superó el domingo a San Martín. No hay lesionados ni enfermos y el conjunto saldrá así: Espósito; Badía, Vicino, Guayama y González; Di Meola, Ibáñez y Lapuente; Fachetti, Aredes y Salguero. Como se advierte se han recuperado de sus lesiones Fachetti y Aredes. En el banco estarán Genolet y Mesa, que también vuelven.

Oscar Pedro Aredes, el centrodelantero del "Lobo", sufrió una lesión frente a San Martín y debió ser remplazado. Se recuperó y estará mañana en el clásico.

Reaparece Acosta

Boca Júniors de Bermejo contará el domingo, frente a Huracán Las Heras, con la reaparición de Enzo Ricardo "Quebracho" Acosta, que ya cumplió la sanción impuesta por el Tribunal de Penas.

En Palmira

Se informó ayer que el Atlético Palmira, de común acuerdo con los futbolistas, resolvió rescindir contrato con los jugadores Civalero, Costantini, Bartolucci y Pérez. La medida obedeció a razones económicas.

En otro orden de cosas se supo que Miguel Angel Villegas retornará el domingo frente a Luján a la línea de fondo. Venía desempeñándose en el mediocampo.

En Godoy Cruz

Asistió a la práctica de ayer en Godoy Cruz Pastor Acosta Barreiro, quien por pocos minutos estuvo en el club. Su presencia obedeció solamente a conversar con los jugadores. Dio consejos, y exhortó a los integrantes del plantel para que sean concientes de lo difícil que será la segunda rueda. Dijo que "los puntos en juego tienen demasiado valor y que aquel equipo que pierda dos partidos seguidos se queda en el fondo de la tabla". Pidió trabajo y mucha responsabilidad mientras él esté ausente. Luego de permanecer alrededor de 20 minutos, el señor Acosta Barreiro regresó a su domicilio particular donde guarda reposo por prescripción médica.

El entrenamiento de fútbol tuvo un primer tiempo con la siguiente alineación: Giaché (Pedone en las prácticas juega para la cuarta división); Suárez, Rojas, Rossi y Guillermo Berríos (que reaparecerá, esta es la novedad importante), Medina, Dobalillo y Benítez; Paiva, Méndez y Bravi.

En el segundo tiempo, ingresó Fredes por Dobalillo. El puesto de volante central lo ocuparán Dobalillo o Fredes. El resto del equipo será el mismo.

Fernando Fachetti, el puntero derecho de Gimnasia, también será de la partida. El domingo lo sacaron en camilla. Ya está bien y jugará.

Antonio Segundo Vergara, el capitán "Azul", la única duda en Independiente. Hoy se resolverá en definitiva si juega él o Spitalieri.

Talleres

Quedó confirmado ayer que frente a Atlético Argentino [illegible] tará en el centro de la línea de volantes el sanjuanino Edgardo Jesús Giménez. Le acompañarán Cruz y Cuevas. El ataque que estará integrado por Sacha, Deiber y Quiroga. Las afecciones gripales de Osvaldo Gómez y Deiber quedaron superadas. El resto del conjunto irá igual.

Hoy, pelota a paleta en Gimnasia

Continuará hoy el torneo de pelota a paleta en el Club de Gimnasia y Esgrima. El detalle de los encuentros es el siguiente: a las 20, YPF vs. Argentino, en veteranos "B"; a las 20.30, San Martín vs. Gimnasia, en novicios "D"; a las 21, A. C. Mendoza vs. San Martín, en veteranos "A" y a las 21.30, Deportivo Maipú, ganador de la zona "C", en novicios.

En Tunuyán

Hugo Corro se mide hoy con Gregorio Navarro

TUNUYAN. — Con gran expectativa se aguarda el combate que protagonizarán esta noche en el Gimnasio Municipal el pugilista local y primero en el ranking argentino Hugo "Itaka" Corro con el cordobés Gregorio Navarro, cuarto en el mismo escalafón. Es que el público está verdaderamente ávido de box. Hace ya bastante que no tiene ocasión de presenciar combates de real jerarquía, como ocurrió hasta hace algún tiempo. El púgil de Tunuyán es por todos conocidos, tras una excelente campaña en el terreno amateur, ingresó al profesionalismo siendo muy joven. Lleva disputadas 26 peleas de las cuales sólo perdió en dos ocasiones; ante Hugo Saavedra del que luego se tomó amplio desquite en dos oportunidades y recientemente ante Norberto Rufino Cabrera al que ya había vencido por amplio margen de puntos en esta ciudad. Es poseedor de una depurada técnica y sus manos tienen bastante potencia. Así lo indica su récord: la mayor parte de sus combates finalizaron antes del límite. En cuanto a su rival, también viene precedido de buenos antecedentes lo que por otra parte se confirma con su ubicación en el ranking nacional. Se lo ha anunciado vencedor por la vía rápida de Juan "Yanny" García, Juan Carlos Artaza, Obregón y Trujillo, entre otros. Al parecer es un púgil de potente golpe. Sin duda entonces que esta noche la afición local tendrá ocasión de presenciar un interesante combate.

El cordobés Gregorio Navarro, cuarto en el ránking argentino.

Hugo "Itaka" Corro. El ídolo de Tunuyán esta noche frente a Gregorio Navarro en el estadio del gimnasio municipal. Una atrayente confrontación.

El programa

Completarán el programa dos peleas preliminares y dos de semifondo. En el primer combate se medirán José Fredes vs. Jorge García, luego José Selayes vs. Raúl Nimi.

En el primer semifondo cruzarán guantes Roberto Alfaro y Ricardo Leguizamón y en el restante Alfredo Sosa y Roberto Soria. Los nombrados en primer término son de Tunuyán y sus rivales de la ciudad de San Rafael.

La reunión dará comienzo a las 21.30 y estos serán los precios: ring-side $ 400; platea, $ 200; damas y niños pesos 100.

Básquetbol

Cano campeón del "Osvaldo Cursi"

Jugadores, directivos y simpatizantes del club Guillermo Cano, festejan alborozados el triunfo frente a Andes Talleres, en la final del torneo de básquetbol "Osvaldo Cursi".

Guillermo Cano, se impuso a Andes Talleres por 62 a 57, en partido final de básquetbol correspondiente al torneo "Osvaldo Cursi", que organizó la Asociación Deportiva Anzorena. Con este triunfo, Cano será el custodio del trofeo challenge por el año 1976. El espectáculo contó con numeroso público y un arbitraje impecable.

En los primeros 20 minutos de juego, Talleres llevó la iniciativa con mayor solvencia, situándose en la delantera en el marcador, en cambio los hombres de Cano, sin poder solucionar el problema para evitar la penetración de Toledo y Armendáriz, que fueron los gestores de la victoria parcial del primer tiempo, por solo 8 tantos, es decir 34 a 26, cuando pudo haber sido mayor, por la falla garrafal de Talleres de olvidar el tiro de media distancia.

En el segundo tiempo, Cano más sereno fue aminorando distancias y a los 7 minutos de juego, ya superaba a Talleres por 42 a 39.

Siguió presionando Cano, y fue Talleres quien descuidó la marca de Becerra y Capello, que a los 18 minutos amplió la ventaja en 60 a 55.

Sólo 45 segundos para la expiración del cotejo y las posiciones de 60 a 57 favorables a Cano, daban a Talleres la ocasión para variar el resultado, pero como ya dijimos, no usó el envío de media distancia, y llegóse al final del encuentro con la victoria de Guillermo Cano, por la labor desarrollada en el segundo tiempo.

Los equipos

Guillermo Cano (62): J. Capello 21, J. Falcioni 4, J. Uzair 6, J. Becerra 25 y H. Trillo (Cap.) 2 (formación inicial); J. Leiva, C. Ferrer 4.

Director técnico: Carlos Ojeda.

Andes Talleres (57): L. Armendáriz (Cap.) 12, R. Estalles 8, Roberto Brioude 5, Raúl Brioude 13 y O. Toledo 19 (formación inicial); E. Peralta.

Director técnico: Humberto Carra.

Arbitros: Alberto y Juan Gómez.

Preliminar: General San Martín 62, Anzorena 57.

Recaudación: $ 22.500.

Sigue hoy el torneo "F. Gavasci"

Continuó el torneo de papi fútbol "Francisco Gavasci" en Andes Talleres. Los resultados fueron estos: por la zona "A", Luján 6, Anzorena "B" 5; Andes Talleres 13, Honor y Patria 4. Por la zona "B", Anzorena "A" 2, Regatas 1.

El certamen continuará hoy con este detalle: a las 20.30, zona "B", Independiente vs. Colegio Arbitros y en la zona "A", a las 21.30, Atenas "A" vs. Anzorena "B" y Macabi vs. Honor y Patria.

Mañana, tenis por el torneo "Interclubes"

Habrá actividad mañana por el "Interclubes" de tenis, bajo este detalle: intermedia caballeros, zona "A", a las 15, Talleres vs. O.S.N.; Regatas vs. Andino; zona "B", Mendoza vs. U.N.C.; Jockey Club vs. Y.P.F. Segunda caballeros, zona "A", Regatas vs. Andino; Hípico vs. Automóvil Club Mendoza. Zona "C", San Rafael vs. Maipú. Tercera caballeros, zona "A", Regatas vs. Hípico. Zona "B", Israelita vs. Y.P.F.; O.S.N. vs. Independiente; San Martín vs. Jockey Club. Cuarta caballeros, zona "C", Jockey Club vs. Mendoza. Quinta caballeros, zona "B", Jockey Club vs. O.S.N.

Golf

El Golf Club Andino informó que el torneo "Finanfor" copa challenge a 36 hoyos medal play se disputará mañana y el domingo.

Farmacias de turno en la región de Cuyo

PROVINCIA DE MENDOZA

Capital. — Hasta las 24: "Estación", Las Heras 698, Tel. 214226; "La Pirámide", San Martín 1699, teléfono 214395; "Fleming", Paso de los Andes 2304, Tel. 215301. Día y noche: "Díaz Martos", San Martín 846, teléfono 248416; "Mirábile", La Plata 232, Tel. 216103.

Policlínico Fleming: Tel. 245792 y 241810.
Hospital Central: teléfonos 248600, 240063 y 245287.
Hospital Emilio Civit: Tel. 250000 y 216320.
Hospital Ferroviario: Tel. 252600.
Hospital El Carmen: Tel. 220279 y 220803.
Servicio Sacerdotal Nocturno: de 21.30 a 6.30, tel. 255654.
División Bomberos: Tel. 244888.
Comando Radioeléctrico de la Policía: Tel. 244444.

Godoy Cruz. — Hasta las 24: "Llano", Perito Moreno 98, Tel. 220017; "Mendoza", Salta y Huergo, teléfono 222800; "San Ignacio", Pedernera 2639, Tel. 221630. Día y noche: "Popular", San Martín 1676, Tel. 290772; "Roma", Paso de los Andes y Derqui, Tel. 221453; "Buchahla", Paraguay 1601, Tel. 292044.
Guaymallén. — Hasta las 24: "Samaritana", Berutti 241; "Italo Argentina", Alberdi 430, Tel. 257717; "Firenze", Libertad 1363, Tel. 261692. Día y noche: "América", Bandera de los Andes 1902, Tel. 261454; "Santa Marta", carril Nacional 6500; "Bermejo", carril Bermejo s|n., Tel. 260209; "Martino", Godoy Cruz 814, Tel. 215067.
Las Heras. — Hasta las 24: "Las Heras", Belgrano 549, Tel. 215511; "Levatino", Roca 299, Tel. 216170. Día y noche: "Sabín", Coronel Díaz 798, Tel. 217775.
Maipú. — Día y noche: "Gómez", Padre Vázquez 954, Tel. 972941.
General Gutiérrez. — Hasta las 24: "Rawson", Maza y Fleming, Tel. 972335. Día y noche: "Del Carril".
Luján. — Día y noche: "Del Carmen", Balcarce 68, teléfono 980208.
Tunuyán. — Día y noche: "Tunuyán", San Martín 1157, Tel. 2534.
San Martín. — Hasta las 24: "Los Andes", 9 de Julio y San Lorenzo, Tel. 21040. Día y noche: "Tucumán", Tucumán y Mitre, Tel. 22714.
Eugenio Bustos. — Día y noche: "San Antonio", G. Cano y Arenales, Tel. 17.
Rivadavia. — Día y noche: "San Martín", San Isidro 659, Tel. 42057.
Tupungato. — Día y noche: "Tupungato", Belgrano 384, Tel. 8145.
La Consulta. — Día y noche: "Virgen de Luján", Ejército de los Andes 450, Tel. 28.
San Rafael. — Día y noche "Santa Rita", Gutiérrez y Corrientes, Tel. 22217; "Florida", Hipólito Yrigoyen 25, Tel. 21976.
Junín. — Día y noche: "Mitre", Mitre 567, Tel. 18.
General Alvear. — Día y noche: "Pasteur", avenida Alvear Oeste 357, Tel. 2098.
Santa Rosa. — Día y noche: "Santa Rosa", ruta 7 s|n., teléfono 27.
Las Catitas. — Día y noche: "San Andrés", ruta 7 s|n.; "Las Catitas", avenida Eulalia Calderón s|n.
La Dormida. — Día y noche: "La Ruta", ruta 7 s|n.; "Del Pueblo", avenida Remo Falciani s|n., Tel. 22.
Villa Atuel. — Día y noche: "Lourdes".
La Paz. — Día y noche: "Las Chacritas", Belgrano y 25 de Mayo, Tel. 36.
Malargüe. — Día y noche: "San Antonio", San Martín 530, Tel. 47.

PROVINCIA DE SAN JUAN

Capital. — Hasta las 24: "San Eduardo", avenida San Martín 1578 Este, Tel. 28806; "Concepción", Rawson 402 Norte, Tel. 24844; "Argentina", avenida Sarmiento 7 Sur, Tel. 27161; "Aberastain", Aberastain 195 Sur, Tel. 23644; "Andina", Mendoza 2198 Sur, Tel. 28963. Día y noche: "La Reina", Rawson 1072 Sur; "Tulúm", Tucumán 1299 Norte; "Cremades", Mendoza 402 Sur, Tel. 25249; "San Martín", avenida San Martín 587 Oeste, Tel. 24755; "Santa Anita".
Albardón. — Día y noche: "Albardón".
Jáchal. — Día y noche: "Jáchal".
Caucete. — Día y noche: "Avenida".
Pocito. — Día y noche: "Riveros".
25 de Mayo. — Día y noche: "Chirino", avenida San Martín y R. Barrera, Tel. 12.

PROVINCIA DE SAN LUIS

Capital. — Día y noche: "Catedral", Pringles 863, Tel. 4212; "San Luis", Rivadavia 1080, Tel. 4120; "Central", Ayacucho 1173, Tel. 4058; "Lafinur", Junín y Lafinur, Tel. 3431.
Ciudad de Mercedes. — Día y noche: "Ortiz", General Paz y Pringles, Tel. 1581; "Ferrer", Balcarce y Pescadores, Tel. 1082; "Avenida", avenida Mitre 1400, teléfono 1730.

Solomon eliminó a Vilas en Francia

PARIS, 10 (UPI - Por Alex Frere). — El norteamericano Harold Solomon cansó hoy al argentino Guillermo Vilas en tres interminables sets y luego aprovechó los errores del sudamericano en el cuarto para pasar a las semifinales del torneo abierto de tenis de Francia, que tiene premios por 210 mil dólares.

La cuenta fue de 6-1, 0-6, 7-6, 6-1, con lo cual Solomon quedó listo para enfrentar al mexicano Raúl Ramírez en la lucha por un lugar en la final del torneo. El mexicano batalló casi cuatro horas para poder derrotar, también hoy, al húngaro Balasz Taroczy, por 4-6, 7-6, 2-6,6-1, 7-5.

El norteamericano Eddie Dibbs enfrentará al italiano Adriano Panatta en la otra semifinal el sábado, con lo cual se presenta la posibilidad de una primera final entre norteamericanos en este torneo en 27 años.

En el partido entre Ramírez y Taroczy, quien había sido calificado como "el mata-gigantes" del certamen, el mexicano parecía condenado a volverse rápido a los vestuarios cuando perdió el primer set y que estaba perdiendo también el segundo pero lo salvó su saque poderosísimo y después el húngaro sentó en la silla eléctrica a sus posibilidades cuando, con toda la cancha a su disposición, lanzó una volea cruzada hacia un lugar donde Ramírez no podría alcanzarla de ninguna manera, pero la pelota resultó tan baja que dio contra la red.

En ese momento se dio vuelta el partido que duró tres horas 35 minutos y Ramírez volvió cambiado.

Empezó a jugar con una confianza que no había evidenciado antes y aseguró los tantos que redondeó con impactos de notable precisión.

Taroczy, uno de los pocos estudiantes auténticos que anda por el circuito de los grandes premios —estudia economía— sólo pudo ganar dos games en 10 y Ramírez se adjudicó el cuarto set 6-1 y luego el quinto por 7-5.

El segundo partido fue tan recio como el primero y Solomón dijo que salió del cuarto set decidido a darle a la pelota tan fuerte como lo hacía Vilas.

"Creo que es lo más fuerte que le he dado a la bola, y lo más duro que hice me resultó, pero comencé a preocuparme cuando me comenzaron a dar calambres", afirmó Solomón.

Sin embargo, el norteamericano se recuperó cuando su cotizado oponente cometió varios errores que le significaron perder el encuentro.

En Maipú se jugará mañana al hándbol

Se disputará mañana la novena fecha del torneo de la Federación Mendocina de Handbol.

En el Centro de Deportes de Maipú, se jugarán los siguientes partidos: Centro Cultural Nº 1 vs. Municipalidad de Maipú, a las 15; Regatas vs. Deportivo Maipú, a las 16.15; U.N.C. vs. Rodeo del Medio, a las 15; Universidad Tecnológica Nacional vs. Gimnasia y Esgrima, a las 16.15; San Lorenzo vs. Obras Sanitarias de la Nación, a las 17.30.

Regularidad

Se disputará el domingo [illegible] "Vuelta de Jocolí" de regularidad, organizada por el Automóvil Club Mendoza.

La largada se efectuará a las 8.30, desde la sede social de la entidad ubicada en la calle Pueyrredón 773 de ciudad.

Fútbol para la TV

BUENOS AIRES, 10 (Télam). "Aún no está resuelto si mañana se adelantará algún cotejo para ser emitido por televisión", señaló esta tarde a Télam el gerente de la Asociación del Fútbol Argentino, Ernesto Waldrich.

"Las conversaciones continúan entre los representantes del Canal 7 y el asesor de la AFA, doctor Agricol De Bianchetti, pero todavía no se llegó a un total acuerdo" —agregó el funcionario.

Está en discusión el monto que deberá abonar el canal por el programa de encuentros a televisarse.

CASA BERMUDEZ S.R.L. DEPORTES

HOY CONFITERIA DEL CASINO
ADOLFO BERON
VICTOR ARIEL — MONICA MONTIEL
LAS VOCES DE OTON — Bailables: Típica
Aníbal Guzmán - Jazz Ringo
25 DE MAYO 1131
RESERVE MESA
TELS. 21834 25479

CERAYA
Cámara Empresarios Repuestos Automotores y Afines
BIENVENIDOS
Delegados de la Federación Argentina de Cámaras Empresarias del Repuesto Automotores (FACERA). Les deseamos feliz estada en la tierra del Sol y del Buen Vino.
11|6|F|70379|11|6

Programas de Radios y TV

Ofrecemos a continuación los programas de acuerdo con el detalle que nos han suministrado las respectivas teleemisoras

Canal 7 - Mendoza

10.45 Chart de ajuste con música selecta.
10.55 Apertura y santoral.
11.30 Cascarrabias.
11.00 Meteoro.
12.00 Juguetín, juguetón.
12.30 El show de la Pantera Rosa
13.00 Noticiero 7, 1ª edición
13|30 La mujer.
15.00 Matinené: "La casta Susana", con Maruja Díaz, Isabel Garcés y Carlos Estrada
17.30 Esta hora que vivimos.
18.00 El show de los Tres Chiflados.
19.00 Cascarrabias.
19.30 Sabot
20.30 Noticiero 7, 2ª edición.
21.00 El Metropolitano de Fútbol en directo.
23.30 El Gran Chaparral.
0.30 Palabras para recordar: Secret, medios comunic.

Canal 9 - Mendoza

12.30 Noticiero en directo.
13.30 Almorzando con Mirtha Legrand.
15.00 Tiempo de vivir.
16.00 La rubia peligrosa.
16.30 Ventana a la vida.
17.00 Veo Veo.
17.30 Dibujos animados.
18.00 Johnny Ringo
18.45 Valle de pasiones.
20.00 El show de Carlitos Balá.
21.00 Noticiero Nueve.
22.00 Humor con Landriscina.
22.10 Su cine particular: "Los culpables", con Victorio de Sica.

LRA 6 y LRA 34 Radio Nacional - Mendoza

6.00 Informativo
6.05 Por los senderos de la patria
6.30 Efemérides argentinas
6.35 Por los senderos de la patria
7.00 El Santo Rosario
7.10 Música para el amanecer
7.30 Informativo (LRA Buenos Aires)
7.45 Música típica
8.00 Notas y música para usted
9.00 Informativo
9.05 Variedades musicales
9.30 Boletín cultural
9.35 Variedades musicales
10.00 Informativo
10.05 Instituto Nacional de Vitivinicultura
10.20 Estampa ciudadana
10.30 Pasaporte a la música
11.00 Informativo
11.05 Danzas y cantares nativos
11.30 Dirección Provincial de Defensa Civil
11.35 Melodías
12.00 Informativo
12.05 Concierto de mediodía
13.00 Informativo
13.15 Joyas de la música
13.30 Boletín Gobierno de Mza.
13.35 Folklore en Nacional
14.30 Junta de Estudios Históricos de Mza. (Filial Maipú)
14.35 Música para todos
15.00 Informativo
15.05 Selección típica
15.30 Periódico oral docente
15.45 Jazz
16.00 Informativo
16.05 El libro leído para usted
16.20 Danzas argentinas
16.30 Medios de comunicación social
16.40 Cantares de Francia
17.00 Informativo (LRA Buenos Aires)
17.15 Concierto de la tarde
18.00 Informativo
18.05 Tango y folklore
18.30 Boletín cultural
18.35 Ruta musical
19.00 Informativo
19.05 Efemérides musical
19.30 Melodías
20.00 Informativo
20.05 Solistas y conjuntos argentinos
20.30 Festival Casals
21.00 Informativo
21.15 Los grandes de la guitarra
21.30 Suites
22.00 Informativo
22.05 Concierto nocturno (TN) Teatro Independencia con actuación orq. Sinfónica
24.00 a 6.00 Desde Mendoza... Junto a usted.